盛京時報
晚刊
四月九日發行
盛京時報社

猶哥國內忽分裂

柯羅亞特人通電表明獨立

【羅馬七日電】柯羅亞特人國民運動指導者安狄、帕貝里克博士、七日對於墨索里尼首相、表明獨立之決意、向意揆發電報如次、柯羅亞特人、因凡爾賽條約、倍受塞爾維亞人虐待及全權民主主義者積壓、茲迎二十三年間待望之重大時機、全柯羅亞特人、對於意大利軍光榮之進攻、衷心歡迎之至、決意舉全力協助意軍、爲柯羅亞特人之自由與獨立而戰、吾人於茲以善意之下國民及正義政權樹立者資格、謹對閣下、誓效忠誠不渝、

薩洛尼迦勢危

希臘軍退却失兩要塞

【雅典九日電】希臘軍司令部發表、一、希臘軍由東部特拉加地區撤退矣、一、約百萬之希臘婦孺、由馬格特納、及特拉加地區向安全地域撤退矣、一、希臘軍因特拉加撤退、兵力得向史特爾馬溪谷集中、一、史特爾馬溪谷兩要塞、經最後決鬥後、被德軍占領矣、

【雅典八日電】希臘軍司令部、頃已確認、沿哈爾達溪谷南下之德軍、已肉迫距薩洛尼迦三十七公里地點、故薩洛尼迦、當前遂逢重大危險、

【紐約八日電】據D.N.B.放送局所接到、希臘放送云、希臘軍司令部、頃確認德軍進擊之薩洛尼迦方面、與東部馬格德尼亞方面、通信連絡、已被遮斷、

猶軍開始後撤

希左翼軍禦德

【雅典八日電】據希臘軍司令部得情報、塞爾維亞南部地方交戰中之猶哥軍、八日開始向後方撤退、希臘軍左翼不得不直接與德軍交戰矣、

猶哥軍覆沒

逃兵陸續投降

【羅馬八日電】據史廸伐尼通信、七日在東部阿爾巴尼亞、猶哥國境方面、擬與猶哥軍合股之希臘軍一師團、遭意軍猛襲、全被掃蕩、意軍空陸相呼應、於強力之砲兵隊掩護下、着着收獲戰果、空軍對英機械化部隊猛爆又柯羅亞特逃兵、陸續投降意軍、

德意軍佔兩都市

【羅馬九日電】意大利軍司令部七日發表、德意兩軍、頃佔領里比亞之狄奈港及巴塞特克拉二市、

猶哥國王將蒙塵

【伊斯坦堡八日電】頃據此間外交界消息、南斯拉夫國王彼得二世陛下、近將與母后、蒙塵出走、逃往英國、

英猶希兵潰裂

德軍戰勢順利

【紐約八日電】巴爾幹之戰況已次第對德軍爲有利展開、至德軍之作戰、則利用突破之戰術、致猶哥及希臘英國三軍陷於四分五裂之狀態、現已漸明、綜合八日夜到達紐約各方之情報如左、德軍最左翼部隊已由數個地點到達愛琴海矣、是以希臘公路全被遮斷、自保加利亞羅馬尼亞方面開至南部猶哥德軍之中央部隊據傳已將密修斯柯克列、兩地占領矣、遮斷猶哥希臘之兩軍連絡、之德軍部隊其得與阿爾巴尼亞之意軍相連絡、想不久即可告成、一、希軍刻正於猶哥希臘保加利亞三國國境之露佩爾峰附近竭力頑强抵抗中、目下已展開激戰矣、然其兩翼已被德軍進入部隊所遮斷、且南部擴爾比亞地方猶哥軍之後路及希軍之左翼已陷入非常危險之境地矣云、而希軍自身亦確認現在陷入孤立狀態、

(猶哥砲兵隊陸續向國境進發)

巴爾幹決戰迫近

英近東軍正秣馬厲兵

【柏林八日電】據八日達柏林情報、希臘、猶哥斯洛伐克方面之英軍戰鬪體形、既已整備、巴爾幹方面之德英軍正面衝突時期益迫、英側亦認爲此戰局、對德英戰局有決定的影響、任命威廸爾近東軍司令官爲希臘、猶哥方面軍總司令、舉全力作戰鬪準備、據由希臘撤至土耳其之英國人目睹者談、英軍精銳部隊已自三月二日頃、開始由直布羅陀方面向希臘移駐、以五十隻以上之輸送船滿載軍隊及彈藥、至沙倫加、此遠征軍之大部分、有在北非戰線戰鬪經驗之澳洲及新錫蘭兵等、凡七師團、有完全之裝備、有多數戰車砲、數千輕重機鎗、戰車亦夥、並有火焰放射器等、此等軍隊目下陸續向保加利亞戰線及阿爾巴尼亞戰線輸送、將希臘南部方面鐵道全部徵發殆全爲英軍兵械所占、一般旅客不能交通、呈準戰時狀態、

是薩洛尼迦云佚棄陷落時間問題矣、

一、對此希猶聯合軍因攻擊阿爾巴尼亞意軍是以共連絡已被截斷、且猶軍似已持北部阿爾巴尼亞之斯克達里占領、

一、一方匈牙利之地位似亦漸趨於參戰之方向因英匈國交之斷絕、其在布達佩斯之英國、希臘、比利時荷蘭各國外交施設、已於八日自該地撤退、前往蘇聯矣、是以匈牙利全國非常緊張、各地頻發空襲警報、一部有猶哥軍進入匈牙利領內之說、與各國公使相前後、蘇聯公使、亦返回莫斯科、與此同時、羅馬尼亞之態度因猶哥飛機爆擊羅馬及領土是以非常硬化、刻正準備各種非常之措置中、結局亦將參戰云

萬古

伊拉克軍譁變

推倒內閣奪英基地

【維西八日電】伊拉克軍部內國家主義份子、日前敢行反英苦迭打、致被目爲親英之哈希密內閣宣告瓦解、而法國情報局八日接到拜魯特確息、伊拉克軍隊、佔據巴克達特附近之英國空軍基地欣愛爾狄巴飛、

德空軍活躍狀況

【柏林八日電】德軍爲保持作戰之機密關于陸上進擊部隊之行動尚迴避發表、茲D、N、B通信關於七日之空軍活躍狀況發表如左、

一、七日德空軍、攻擊第五次空襲貝奧格勒德、但因六日以來之爆炸、貝奧格勒德市內、發生火災兵營要塞防禦陣地等、尚繼續炎燒、

一、他方急降下爆炸機隊爲妨害猶哥軍之機動與鐵道輸送、實行鐵道之爆炸、即一隊襲擊庫拉吉斯哥驛、炸破鐵道線路更其他之一隊、爲阻害對于奧斯特馬爾克及匈牙利國境方面之敵軍之輸送炸破扎庫萊布、布勢德間之鐵道線路及驛舍又將進行中之二列車粉碎、

一、向亘哥前進飛行基地之英空軍、以布里斯它爾布林海姆型爆炸機、由奧斯特馬爾克國境企圖向德國侵入但被於國境布陣之高射砲隊阻止、徒然返回、並二機被擊墜、

一、第一日空軍之戰果共後之情報、爲百十七架、其中三十八架在空中戰擊墜、七十余架、於高射砲及地上粉碎、

德艇毀英主力艦

【柏林八日電】頃據德軍所得確息、德國潛水艦、在大西洋上、襲擊輸送船隊護送中之英主力艦馬拉迦號（三一〇〇〇噸）、一敵艦已命中水雷、至少需時七個月、始可修繕竣事、

日機炸昆明、蒙自

【安南某根據地八日電】安南派遣軍司令部發表、日飛行隊以數日來天候不良、大有髀肉之歎、至八日快晴、小用、石橋別府坂口各部隊以〇〇機爲主力、與片倉部隊連鵬翼、勇躍對昆明市附近軍事上要點爆擊、午後三時四分抵目標上空、冒猛烈之防空砲火對市街軍事設施加一大爆擊、收甚大效果、全機無事歸還、又今津、長野、鈴木部隊精銳、進攻蒙自平地、作機槍爆擊、攻擊軍事上的要點、與甚大損害、

重慶之當前兩難題

蔣共尅制與經濟籌措

重慶政權、刻下當前有兩大難題、一曰蔣共相尅問題、一曰包括糧食問題之重慶側所謂經濟建設問題是！凡此二者、均足動搖抗日政權基礎、故重慶一派、今已不得不躍起求救急之策矣、

・蔣共問題・ 彼此暗咆哮

經苦勸勉告妥協

二月杪迄三月初之第二期第一次參政會與二月下旬之八中全會、要不外重慶政權內部對此兩大難題苦悶、遂出斯策耳、重慶政權、爲對抗汪政權、收攬民心、客秋曾以孫文之誕生紀念日（十一月十二日）爲期、開國民大會奔走呼號、實施憲政、然而實行方面、至所難能、僅不過以開參政會維繫人心而已、而其一手段、則增强參政會、將文化及經濟團體選出代表、自百十八名增至百卅八名、而此參政會開催、受本年一月突如國防最高委員會斷行命令解散新四軍事件所殃、中共側代表七名、拒絕參加、中共側出席交換條件提出十二項强硬要求、於茲氷炭不相容之蔣共關係、遂臻表面化、暴露分裂之危機、蔣介石苦此形勢、專以妥協互讓方針臨之、由於第三黨側代表參政會委員之居中調停、三月九日參政會最終日、駐會委員選出中共代表董必武、討論中央、重慶側與中共側之懸案、啓妥協之途、而豫定三月十二日開催之八中全會、乃行延期、三月廿一日、開參政會駐會委員會第一次會議、在此會議、董必武、言明不反對軍隊國家化及政治民主化、爲斟酌此中共側態度、更使蔣共融合、以政治問題研究爲目標、設置特殊委員會、委員人氏、有蔣介石、何應欽、白崇禧、馮玉祥、王世杰、周恩來、董必武、左舜生、章伯鈞等十五名如斯、蔣介石之容共妥協工作奏功、蔣共關係暫先告一段落、而反中共派之何應欽、劉峙、張治中、商震、陳立夫、朱家驊、戴天仇、居正、陳果夫等、反對蔣介石妥協策、更進一步、示直衝共產黨本據延安之姿勢、惟蔣介石始終採取緩和策、千方睨喩、對日抗戰中、導至蔣共武力抗爭、大感不利、乃力抑此一派、結局鑑董必武推進蔣共妥協

・經濟問題・ 重財而輕兵

蔣大作將伯之呼

如斯、延期之八中全會、因三月廿四日、日本空軍炸擊、及恐會議內容洩漏、違反中共側等影響、故在極秘裡開催、四月二日閉會、蔣介石在開催第一日之訓示中、力倡戰時經濟重要性、同時指摘現在國民黨由民衆離間、黨員喪失革命精神諸點、警告黨員宜歸還民衆群中、足證最近國民黨員、在長期抗戰中精神弛緩更關於經濟問題、中國抗戰之成否、一、在於經濟、當往年討伐共產黨之際、高揭政治七、軍事三之標語、決定戰爭、力陳經濟什之七、軍事什之三、會議繼續入於豫備會議、豫備會議在卅日截止、卅一日起入於正式會議、此次八中全會、通過「戰時三年建設計畫大綱」等關於黨務、政治、軍事經濟、教育八十餘件決議案、先是、關於黨務機關復活各省、各縣黨部選舉制度、各級黨部與政府密接連繫、以養成行政人材爲眼目、關於政治機構在行政院內、新設執掌輸出入之貿易部及管理全國糧食之糧食部二部、且關於經濟問題、動員財力、擴大生產力、實行統制經濟、由於鹽、糖等專賣、桐油統制辦法謀其增產、加對於輸出、以適戰時需要、故使各省田賦、歸中央管理下、以便統制教育、計畫、樹立民衆教育五年計畫、努力國語之大衆化、此外更迭外交部長等幾多重要案件、均行通過、茲最堪注目者、厥爲糧食部之新設、及財力動員計畫、且決定鹽、糖等生活必需品之專賣、此足證今日重慶內部糧食問題重大化、且事變以來、及由上海地工業合作社、及由上海逃避之工場等、專注重小槍、彈藥及其他軍器資財生產、結果忘却生必物資之增產問題、致破綻愈形深刻、八中全會主席團之一人于右任、在閉會宣言中宣稱、國家建設、首先必要國民、戰爭勝敗、以經濟問題而決定、經濟建設爲一切建設之基礎、爲國防强化之唯一目標、個人生活奢侈、投機行爲等均違反經濟統制者也、頗足表明重慶緊迫之經濟難、對於蔣介石新宣布經濟七、軍事三之標語、而過信重慶經濟不死之英美側、作最後之詭鬧策謀耳、豈有他哉、

日外交運用具体策

根據松岡訪歐談判結果

駐歐大公使議定

【柏林八日電】於松岡外相訪德之際、參集柏林之栗原駐土耳其大使以下大公使、於六日松岡外相出發後、繼續在大使館連日開大公使會議、進行協議、八日會議終了、右使臣會議席上、首先松岡外相基於德意兩首都會見之結果、指示日本政府外交方針後、各大公使各報告任地情況、對以三國條約爲基幹之日本外交運用具體策、有充分之協議、完全意見一致矣、

美大使歡宴松岡

【莫斯科八日電】繁忙之日程終了、略得休息之松岡外相、八日午前十一時偕建川大使、於莫斯科西郊道路、作約二小時之散步、並交換意見、午後二時臨史丹哈德美大使招待之午餐會、夜八時半在帝國大使官邸由建川大使主辦、正式晚餐會、有莫洛特夫人民委員會議長兼外務人民委員以下外務人民委員部要員及樞軸國大公使出席、主客盡歡而散、

赴列寧格勒

【莫斯科八日電】松岡外相因欲趁九日晚公畢之暇、赴列寧格勒一遊、乃豫定於該地逗留一日後、於十一日晨、仍返莫斯科云、

日陸軍當局創機甲本部

【東京九日電】日本陸軍鑑於近代戰軍機械化之重要性、今次事變以來急圖其發達今回更期軍機械化、飛躍的發展、創設陸軍機甲本部、掌管關於機甲部隊、之軍及教育事項等、九日於官報以、同本部令公布、十日實施、又本部長以下人事十日發令云、

助長政務推進

全國民生科長會議

爲期完成高度國防國家體制、使康德八年度之重要施政、既能援助非常時諸般政務之推進、更須與各地方全般民衆之生活狀況不悖不岐、緣是民生部當局特定於五月七八日兩日間、招集全國民生科長來京、假民生部講堂、舉開全國民生科長會議、藉資詳細聽取地方政情、以期本年度之重要施政、得以圓滑無障礙的進行、該會議預定於七、八兩日午前九時開始共二日間、開會後首由民生部大臣厚生司長厚生科長保護科長等、對民生政務一一作詳細指示與說明、其次爲一般質疑問答、以及其他一切重要協議最後議案係於治安部與司法部兩方面關係官蒞臨下、對國兵法與民籍法等重要問題、而行有義意之質疑應答、參加者除全國民生科長外餘即爲無民生科組織省分之法部等關係機關代表云、

南總督訪滿啓程

【京城九日電】訪問滿洲國之南朝鮮總督、偕近藤秘書官、黑木海軍大佐山之內陸軍大佐信原文書課長等、於九日午後四時四十時、自京城驛乘望號快車北行、時官民均到站上盛大歡送、途中當在安東對於睽別六年之四千萬滿洲國五族國民、發表禮讚而在安東滯在之吉良外事課長、亦自安東隨同總督入京、

事畢將東上

訪近衛首相

【東京八日電】南朝鮮總督十日由京城發、登訪問滿洲國之途、十一日午後抵新京、謁見滿洲國皇帝陛下後、與政府要人會見、更與梅津關東軍司令官作重要會談、該總督於十八日歸鮮後、於適當之時期歸國東上、與近衛首相以下政府首腦部、接洽重要政務、其時期約在四月下旬、近衛首相與南總督之會見、各方面頗爲注目、

渝開混委會座上無客

國共裂痕顯然仍在

【香港九日電】據重慶所來之情報謂、力謀避免國共兩軍武力衝突之重慶最高當局、基於參政會中立派之建議、已於本月六日、招集特殊混合委員會第一次會議、然屆時中共代表周恩來及董必武等、並未出席、且國社黨張君勱梁漱溟等亦事先藉口逃赴桂林、同時第三黨章伯鈞又滯留昆明、遲遲不返、且此該會至此、則不得不告停止、如是則國共雙方之龜裂已見、且混合委員會籌局亦有名無實矣云、

滬蔣側銀行員已蒙全部釋放

【上海八日電】國民政府警政部、關於三月二十二日對於上海之重慶側恐怖分子中央儲備銀行委員之恐怖行爲、爲達到封鎖之目的、將法租界內之重慶側中國、工商兩銀行委員員百二十八名逮捕拘留、但七日夜滬西界斯非爾路七十六號之國民政府政治警察局聲明、本諸前記兩行責任者及金融界之請求決定將右行員全部釋放、當局本諸中國、交通兩行之責任者及金融界之連名請求、對被拘留中之兩行員決定全部釋放、前者當局所執之處置、係爲對正當之中國人民、確保秩序之安全、重慶側之暴行、任何人亦皆深知、前者所辦理者、蓋因此等銀行、乃屬於國民而非持有政治之關係、但重慶側又利用租界、則事件之責任、屬於何方自可明白、然而吾人除中央、農民兩行以外、對於一般重慶側銀行、皆出以寬大態度、但恐怖政策如在續行、吾人則不問事業之如何、不得不執有效的一切之措置云

興亞院人事

【東京八日電】現興亞院華中連絡部次長心得及川源七中將、決定任爲興亞院總務長官心得後任已任爲井上靖少將、共八日發令如左、

任興亞院部長 命興亞院政務部長 命興亞院總務長官心得 陸軍中將 及川源七

任興亞院調查官 命興亞院華中連絡部次長心得 陸軍少將 井上靖

晚刊一大張

本報創刊卅五週年紀念事業第一次紀念行事

推薦募集

滿洲卅五景參考

輯安 古墳壁畫 名馳遐邇

富於考古價値的輯安、如今已深深地印在學者們的心頭上了、輯安地名通溝又叫做洞溝、滿在鴨綠江岸盆地西部、隔江和朝鮮的滿浦鎭遙遙相對、一方是擔林盤溪谷之勝、一方則是古香古色古貌盎然的故都、

這地方、在去今約一千七百年前是制霸滿洲朝鮮大部份的高勾麗的國都、倘然翻開歷史來看、著名的丸都城（國內城）、當就是我們現在的東邊道都市『輯安』、

單就街衢來看、成井字形、整然有序、古都的風味十足、呵、這就高勾麗第廿代長壽王未遷都於平壤以前的國都嗎？江流淙淙、城牒巍巍、只有青翠的山色和漫長的古墳群仍漂蕩着古朝鮮的餘韻而已！

提到輯安、誰個不曉得這地方有着一萬左右的古墳群呢？當明治三十八年以前、它還湮沒在草莽中、等日本的鳥居龍藏博士來實地發現、關野貞博士來詳細調査之後、古墳和壁畫、纔爲世人所注視、現今、奉天國立博物館樓下、還可以看得到輯安壁的影子、

古墳群、散在土口子嶺山麓、羊魚頭、麻線溝、山城子溪谷一帶、裡面有石塚、背土塚、其中藏珍貴的壁畫很多、石塚里、要以花崗石七重方壇的將軍塚爲代表、十七號墳和四神塚、是以四壁繪有青龍、白虎、朱雀、玄武四神圖、獅子、怪獸、神仙、日月星辰圖、和其他的精緻而著名的、據說、那遒勁的筆致、雄渾的構圖、可以做爲高勾麗藝術的代表呢、但、也有壁畫里繪有人物的墳塚、像十二號墳、美道的兩壁、側室的三壁、玄室的四壁、以及天棚上、都畫有埋此墓中的主人公貴人的居宅、附屬建築物、貴人夫婦、侍女、侍婢、騎馬武士、從者人物圖、弓矢、佩刀、馬鞍等武具、牛馬等調度品、跳舞、音樂、狩獵、戰鬪圖等光景、我們從里面、倒可以窺知高勾麗人的文化、風俗、生活狀態呢、

在羊魚頭的文學塚（牟頭婁塚）里、雖然沒有壁畫、却有像墓誌銘之類的東西出現、字數約有八百多字、是用青墨寫成的高勾麗墓誌銘、書體很有六朝初期隸楷的韻味、文中『河泊之孫、日月之子』、『奴客』、『好太聖王』等、多是和好太王碑攸關的文字、我們儘可以和好太王碑文來相對照研究的！

好太王（廣開土王）碑、在東崗地方、是塊高出地面二十一尺的不正四角形自然石（凝灰岩）、和丸都城址母丘儉記功銘、旅順鴻臚井碑、稱爲滿洲的三大古碑、碑文總數一千八百餘字、歷記始祖功業乃至好太王功德、武功、和建碑的來由、據考古家推測、這碑或是長壽王在好太王薨逝二年後建築的、

好太王碑的西南三四百米處、有太王陵、雖然荒蕪、但由那石塚規模相當龐大來看、也可知得它的壯麗、近年曾有人從石堆里發現刻有『願太王陵安如山固如岳』的磚、從而好太王陵的名字、也昭載在滿洲文獻上了、

此外、像三室塚（繪有樓閣、甲冑騎馬像、力士像、鳥蛇等壁畫）、環文塚（四壁繪有六輪環文的圖案和獅子圖）、臨江塚、蓮花塚、龜甲塚、美人塚、千秋塚、也都是古墳群里著名的墳塚、

在東檯子和西崗兩地方、發現有花紋的破碎瓦片和柱石、我相信在若干年前、這里不是宮殿、就是大寺廟、然而如今只是埋沒在荒草里、悄然無語的默對着夕陽了、

縣城西北約四公里、有山城子、現在還殘存着古城跡、看呵、三面有險阻的山峭立、前面臨着鴉兒江的溪谷—這當是古高勾麗時代『一夫當關、萬夫莫當』的城吧！城門址、點將台、飲馬池、衙門舊址、…現在仍可以揣摹出來呵、

在歷史上、古高勾麗首都的輯安、事變後雖經過胡匪橫行的時代、現在已整個的治安靖謐了、官家正進行建設觀光地都市的計畫、不久將來、當成爲鮮滿經濟的國境都市吧！

大栗子溝 鴨江帆影 景色如畫

大栗子溝 滿鮮國境鴨綠江前一小邑也、由於東邊道開發事業之進展、都邑計畫亦逐日實現、因一世界可數之鐵鑛資源地、現在人口約九千、爲鴨大線終點、驛前至山腹建築住宅街、可容人口五萬、較對岸朝鮮側、殊富近代的明朗色彩、

鴨江沿岸風光、以此地大栗子溝附近爲最佳、兩岸山姿、倒影一江、江上旋板舟過處、曳白浪如線、觸目者幻、疑在畫中、雖扼遊山玩水之情矣、某外人視察途次經此地、嘆爲佳境、蓋以地方協和色彩、益使異國人感其魅惑、大可選爲滿鮮國境國際的觀光路線、

自梅輯線鴨園驛至輯安入左岐、爲大栗子線、與五道溝、三岔子相結、沿通北炭田中部之渾江縱走、可至八道江、右屈沿大老嶺山脈、經林子頭、遙林、珍珠門、更自頭道溝上流、過削崖江岸間南下、即達臨江、更右折、達大栗子矣、

地居靈峰白頭山附近、山岳重疊、峨嶮多奇峯怪石、下有鴨綠、渾江圍繞並有溫泉、名峽、瀑布之勝、風光不亞日本內地焉、其主要地如次

蔬園、地隣鴨園平地、爲農耕地帶、富蒲柳桑麻之趣、道滑口當老嶺山脈袖麓、被山屏而帶水、老嶺口北有龍崗、南有老嶺、中貫渾江、景富變幻、老愾口以八道爲中心、商肆熱鬧、爲沿線中次於臨江之大街、有各機關、及旅館之設、渾江口爲渾江三支流之合流地、地肥沃、爲稀有之水鄉、八道街新市街計畫以此爲中心焉、林子頭居老嶺山脈之盆地、附近多山、渾江支流沿岸多水田、其背多原始林口爲貨物集散地、遙林口在標高千米之老嶺正峯下、人煙稀少、四季風景都麗、珍珠門口有仙境之稱、驛附近雙峯對峙、石峯頂上有天池、龍池、俗稱三池、有豹突泉在珍珠門東十粁、一石峯下之溫泉也、冬浮湯氣、遠觀如霧、傳可療皮膚病、花山口丘陵起伏、堪稱奇景、富林產、臨江口一名帽兒山、人口三萬餘、多史蹟、百業日見興隆、爲一大市鎭、望江口居臨江、大栗子之次、富近代色彩、風光明媚爲附近未有者、有望江樓、在車站附近、鴨江北岸、乃五丈餘一孤立石峯、形如樓、登其巔可收鴨江全景於目前、長白高聳於北側、黃昏時炊煙罩市、清晨帆影映水、景壯而優、上述諸勝、在大栗子四圍、而大栗子之景尤勝、俱各美點於一域焉、附近礦產最富、即定設工場地帶、其未來之發展、正不可限量

吉林與本溪湖兩地 樹立都邑計劃 本年五月中旬即可實現

國內諸般經濟建設、日形進展、吉林及本溪湖、前曾立案新興工業都市之大都邑計畫、刻下急於進行實現、大抵五月初旬左右、可分別實施、因此、山明水秀之吉林市、在面積上、合永吉縣二六〇九平方公里、共成爲二百八十三平方公里、僅次於哈爾濱之八百平方公里、新京特別市之四百卅八平方公里、安東之三百平方公里、在面積上、居我國第四位都市、較我奉天市尚廣袤六十一平方公里、現在人口十六萬九千人、更加永吉之四萬八千人、成爲廿一萬七千人、至於本溪湖、合併現在建設中之原宮工業地帶、面積方面、於現在之三十四、九平方公里外、更加一百二十四平方公里、一躍膨脹四倍有半、人口則爲八萬一千人、較現在增加八千人、與鞍山俱成爲二大鐵都之一、以資完遂製鐵國策之重任、

省召開副縣長會議 研討農產物集貨新制度

因農產物新集貨制度確立、奉天省公署定於十八、九兩日、招集省下副縣長、舉行會議、對新制度徹底浸透、並對本省實施具体方策進行指示及協議云、

又定於四月下旬許、開副市長會議（滿系）、此次會議、與日前開催之市縣長會議所指示事項、並不重複、對左列重要事項、在各主管處所、作具休的指示、

一、關於土地等級者、

二、五穀登市量及與此有關聯事項、

三、鴉片辦理量、

四、興農合作社之交易場

五、調查並該金融關係、

南總督來訪聲中一趣聞 總理官邸朝鮮櫻 含蕾待放迎贈主

南朝鮮總督近日來訪、種種歡迎陣中之最有趣者、爲兩株朝鮮櫻、亦似有情、於淺春之微風中已蕾影大半、似於國都待久別之故主者、此無言之歡迎者、即總理大臣官邸南側花壇前所植、南總督贈張總理之朝鮮櫻也、四年前之康德四年春、張總理赴朝鮮視察之際、對青津女學校校庭花開萬朶之櫻、大爲感嘆、見張總理有此好之南總督、乃以三株、運新京而贈之、原本三株、移植庭前後、翌春、花甚彩、昨年春招待梅津軍司令官爲主賓、張總理爲主人及日滿顯官、作觀櫻之園遊樂、彷彿日本之春、總理深以爲樂、惜一株於昨冬枯死、而其餘二株、發育良好、今年更魁、滿鮮如一之春、結多數蓓蕾、育此櫻之山下官邸主任、撫櫻談云、近日天暖、更覺例讖謂、於滿洲露天生長、此櫻實奇、每年早開、花如有知、亦當爲故主南總督作一朶開也、本五月十二、三日開放、移植以來多有攝影爲之記錄、擬對南總督報告、今在整理中、今日其當大、南總督來訪之日、必含笑以迎矣、（寫眞即朝鮮櫻與山下氏）

彩票式有獎儲蓄 申報者極爲踴躍

大興公司承辦返本彩票式之〝有獎儲蓄〞於本月八日得中央經濟部之認可後、新京支店當即開始辦理、迨當日午後四時止、前往申報之儲戶、竟達二千餘名、該項定額、本年度預約爲二萬名、於本月內即可滿額（圖即大興公司前樹立宣傳儲蓄之牌表）

日商私販胡麻 被警查獲檢舉

市內朝日區義光街一段十五號有製油業三輪順輔（四十五歲）者、自客歲二月十七日以來、即自身元不明之滿人處買入胡麻五萬一千五百斗、每斗約爲三圓三角五分、迨截至本年三月末日止、合計已購入六千二百七八斗六升矣、凡此等胡麻均從事爲胡麻油之製造、本年三月十八日、除將百五十打（每一瓶盛油四合）每打以十圓六角之代價賣與滿鐵、生計組合、奉天支部外、合計尚有一千六百二十四打八瓶販與市內外各商店矣、於七日已被經濟保安科員探知、以爲系違犯特產管理法、而加以檢舉矣云、

竊星活躍 挖墻洞偷麻袋盜術精巧

△瀋海區寧安街一段二百二十號成泰祥、執事人魏幹臣、四十五歲、於七日夜不詳其時間、有賊由東窗進內、竊去綫道麻袋八百五十條、約値一千五六百元、八日夜又進內竊去三百條、約值四百餘元、共損失約二千元以上、至賊人逃亡方向不明云、

△北關區大北街五段六六、泰東織工廠、執事人周翰臣、於昨日晚、賊由南鄰之墻角進入、將西廂房門墻挖洞、計竊去白桂月牌錢一件値三百八十六元五角、白毛巾十三打、值二十元五角、賊人遺下灰禮帽一頂云、

鮮匪落網 專偷外套 案情大白

大知警察署司法係、對於前此拘留之居無定所之鮮人、金炯植（卅八歲）以竊盜嫌疑頻次調查、及七日經其自招罪狀逐告大白、蓋金某嘗於本年二月十八日、在市內浪速通、岩切病院、盜得外套一件、自年初以來、按共屢於市內各病院、凡三十四家、佯裝客人、而偕以盜取外套爲業、查其總贓不下二千餘圓之譜云、

時局展覽會 協議籌備中

時局展覽會、自二十四日、將高度國防國家體制爲目標之躍進滿洲國實相、以第一會場黎明篇、第二會場建國篇、第三會場躍進篇、高度國防篇、分別展覽、期促一般市民之時局認識徹底、展覽會事務局事業部、八日午後一時在奉大樓、開最後的討論會、由三中井、滿毛、教育館各會場責任者、出品各會社關係者列席、即應奉天之特殊的立場、關於躍進篇、正式決定如下、

一、交通部門（滿鐵）

二、經濟、配給部門（生必日滿商事）

三、重工業（滿業）

四、開拓（滿拓）

五、電氣、通信（電業、電電）

六、文化（滿映、滿圖）

七、國防（實務協會、滿航）

八、厚生（滿赤、軍人後援會）

九、金融（中銀）

所需經費且細目有所協議、又十四日更與鐵西各工場、會社懇談促其對協力高度國防國家建設之奉天生產力部面出品展覽云、

厭世自縊兩起 一因久病不癒一尙不明

城內署管界、於月之八九兩日間、相繼發生自縊身死案兩起、其情形如下、

大南街三段一一六號、住戶李長江、年六十二歲、原籍瀋陽縣沙嶺堡人、客年秋季、因病而致腿受殘疾、行走困難、及生活困窘之故、竟萌引起厭世之心、於月之八日夜間、乘家人熟睡之時、私行出屋、在房後樹上自縊身死、九日上午五時半許其弟發覺、乃急報城內署請求檢驗、該署接到報告後、由辛司法警尉蒞場勘驗判明以上情形、乃令掩埋云、

又渾河區花園街二段內胡家溝子御樹上、於月之八日午后三時許、經行人發覺年約五十餘歲之男子、自縊該處、遂報告城內署、該署辛司法警尉、逐至現場檢驗、該人身穿藍破棉襖、青棉褲、類似工人樣子、但對其自殺原因、並氏姓未能判明、除令掩埋外、並調查死者之身事云、

珠算能力檢定 即將舉行試驗

奉天商工公會明健全之商業發展及業務能率向上計、將實行五計規定之珠算能力檢定考試及個人比賽、

一、日時 康德八年五月二十五日 自午前九時

一、場所 奉天實踐女學校 奉天富士青年學校、奉天新高町五、校舍

一、檢定考試 自午後一時

一、競技方法 種目個人比賽分讀算、看算、乘算、傳票算、（入選由一等至五等）

一、參加資格 無特別限制、無考試費等、

一、報名期日 由五月五日起至二十日向各地商工公會提出再轉至奉天商工公會、

各地氣溫

（九日正午・印零下）

奉天	九度	陰
新京	十度	微陰
大連	四度	陰
哈爾濱	二度	陰
齊齊哈爾	九度	微陰
海拉爾	三度	微陰
黑河	二度	陰
牡丹江	十二度	微陰
延吉	九度	晴
承德	十度	陰
通化	一	一
安東	七度	陰
錦縣	七度	陰
通遼	一	一
張家口	八度	霧
天津	度	陰
上海		
東京	六度	雨

牛奶糖一到

滿處平和來

NK—2

森永牛奶糖

頭痛 翠雅 チエヤ

勿驚！

服藥後於五分鐘內頭痛立止

一次即愈恍同惡夢初醒之快

本劑係松本不老窟大醫所發明、由於自家多年之鑽研、及實驗採用最新純良藥品、且對於病理上藥理上、皆備盡充分的注意而調製者任如何劇烈的頭痛、只頓服一回可能當場治痊、誠爲清腦的頭痛藥中一大專門奇藥也

○本劑適應症○△偏頭痛△腦病性頭痛△逆上頭痛△神經性頭痛△歇斯底里性△貧血性頭痛△感冒性頭痛△酒醉船暈子宮性頭痛

各地有名藥房均有發售

發賣元 大連 合資會社 松內楠陽堂

化學治淋法 已在最後的段級

化學元素飛躍的進步

自化學的物質「蘇爾份阿美德」出現以來、舉全球醫界藥界以爲世界的一大發見而由根底覆翻化膿症之治法、尤於淋症、方得最後段級、

其後經多數專門家成功複基化學元素劑之創造、於是完全解消單一成分劑之缺點例如傷胃害腸、發疹等副作用、而更補強化學元素原來的偉効可說突破突最後段級

至高極純 斯界惟一

本劑「破淋恩片」係複基化學元素劑中極高規格製品、故其成分之純正、奏効之神速、自不待言、且其作用之正確、致能斷言斯界惟一也、

故如淋症不論輕重症狀、均以三四日內服、收必絕大療効治後永不再犯毫無副作用、

複基純正化學劑

破淋恩（片）

包裝 二〇片 一〇〇片 各地藥房均有出售

NISSEN

製造元 日本化學工業株式會社

發賣元 株式會社 [illegible]商店

東京市日本橋區本町二 大阪市南區順慶町二

「鬼島」馬丁尼克

馬丁尼克、那久被稱爲「鬼島」的法屬地、三百年前已爲鬼影所籠罩着、不是島上土人所迷信的「活屍」、不是爲了常有暴風與火山噴發爲患、也不是在此過了半生的四個有名的后妃的鬼魂之作祟、這些事情雖都使人覺得馬丁尼克上鬼影幢幢、而最使人不安的島上的陰森的鬼氣、卻是由於十八世紀法蘭西君主專制時代的景色之依然存在於此、

雖然這小島祇有四十英里長和二十英里寬、但爲峻崖深谷所阻隔、很多在島上的這一邊海岸的居民跟島上的另一邊的不相聞問與往來、但是、那些女挑夫、卻可以用她們的頭頂着百多磅重的東西、以沉着的步伐、日行四十英里而不倦、

全島廿三萬多人口中、百份之九十七的混血種人、大都是赤足不履的、但是、沿着聖比利喃喃不絕的溪流兩岸常會聽到急速輕拍的步履音響黃昏以後、馬丁尼克島上便沒有了行旅、即使你不迷信那最流行的巫術、你也要提防那些蜈蚣、毒蛇、和熱病、那長有十寸的蜈蚣、常出沒於人家中、而毒蛇則常會致人畜於死命、至於熱病和痘症、據說在狂歡祭祀的節日中、常會發見藏着而具的人于人群之內、而不久則許多美麗的少女、葬身於石灰中了、

沒有娛樂場所的馬丁尼克、最流行的室內消遣就是談故事、而他們最愛談的、就是島上所出的四個有名的后妃、

拿破侖的皇后約瑟芬、就是在馬丁尼克島上出世的、她一直長到十六歲才到法國去、嫁給一個革命軍的將軍、生過兩個孩子後來她再到島上探望、及至回到法國之後、她的丈夫已因作戰不力、被革命黨人處死、不久、她便再嫁給一個砲隊的軍官、這軍官就是拿破侖龐那柏、登位之後、便納約瑟芬爲皇后、到了一九零九年被廢離婚、

約瑟芬前夫所生的女兒霍但斯、也曾在馬丁尼克住了兩年、後來是荷蘭的王后、而拿破侖三世就是約瑟芬的外孫、

約瑟芬的堂妹愛媚、是在一七六三年生於馬丁尼克的、後來送往法國求學、一七八四年學成回家在海途中被亞日里的海盜截刧、將愛媚俘去、送與土耳其蘇丹押都爾漢默爲妃、一七八五年生了馬莫王子、以愛媚的才力、馬莫後來便繼位爲土耳其大帝、

最後一位就是緬丹隆伯爵夫人、她也曾在馬丁尼克住了若干時日、十六歲時嫁了給詩人兼小說家的斯嘉隆、八年而寡、不久她充任路易十四情婦蓋德本夫人的兒女的褓母、得了路易十四垂青、後來與她秘密結婚的、

這小小的小島、竟產生過如許傾國傾城的尤物、誠然是一件奇蹟、不過馬丁尼克的女人、確有傳統的美貌的、一個穿上了華服的馬丁尼克島女人、簡直是十八世紀宮庭中的貴婦、她那飄拂着的衣裳、那熨得貼服的頭巾、那手帕、那搖着的大耳環、那三四圍的金珠頸鍊、那綉滿了花朶的襯衣、共約值五千法郎、這在島中總算得豪華之極、因爲島中的工匠、每天最多祇能賺一個法郎、而在碼頭挑煤的女工、則賺得更少、

島人對强烈的顏色有極深的嗜好、因此他們也穿得五色斑爛、像本地的花朶一般地繽紛耀目、那兒的山梗花、丁香、野蘭等都是這樣燦爛的、糖和甜酒是島中主要的產品、甜酒、凡尼拉、咖啡、烟草可可、和哥龍香水的氣味瀰漫着島上的碼頭、島上的森林、又出產了不少良木和染料、

自加勒比人被逐出以後、馬丁尼克島便未有嘗過戰爭的苦味、不過災害卻也不少、暴風、蟻患、火山、而自一六三五年法國殖民以後、奴隸制度也盛行起來直至一八六零年才取消、即使到現在、依然是有半封建色彩的、

世界珍聞及其他

法貝當元帥實行 發給養老金

年在六十歲以上老人 年可得三千六百佛郎

法國貝當元帥前天在維喜廣播、給全法國的老人們一種興奮欣悅、原來他是實行發給『養老金』、他在廣播中說、『余不當有好消息以告汝等、但今則有此機會矣、政府現在已實行發給養老金、內地各省凡年在六十歲以上者、每年可獲得養老金三千六百佛郎、巴黎區域內亦如之、』這誠然是好消息！

戰敗的法國、在療傷之餘、還能以餘力及此、足見對『民心』正在力謀挽回、不過據說、貝當元帥今已年登耄耋、如此恤老、是一種『猩猩惜猩猩』

大庖井 泉水清洌甘涼

「揚子江心水、蒙山頂上茶」此研究茶道所當談者也、江水、泉水、雨水皆爲烹茶妙品、陸羽茶經已詳哉晰言、清高宗嘗取金山水、以銀桶斟取、蓋眞江心之水大抵品泉水者、以輕重別優劣、京師泉水、以玉泉山爲最、質重味鈍、清洌甘涼、游於是者、多飽一甌以爲暢、至僅次於玉泉水者、爲大內之庖井、庖井在傳心殿南景行東、井上覆上亭、泉味獨甘、甲於他井、黃諫之京師泉品、稱玉泉第一、文華殿東大庖井第二、即指此井也、

日本贈中國 觀世音大佛

近聞日本名古屋僧寺、以『十一面觀世音』身高三丈三尺大佛像贈於中國、月前已奉移來華、供於南京之毘盧寺、金身修偉、法相莊嚴、參觀者日數百人、茲亦東方宗教之一佳話也、(圖即褚民誼氏及觀音大佛像)

無線電 今日放送節目

四月十日(星期四)

午前

七、三〇(大連)初等日本語講座

八、〇一(新京)清晨音樂告知會絃樂組曲1、三個男人2、森林的妖精

一一、一〇(新京)政策時間

一一、四五(奉哈)經濟市況

午后

〇、三〇(奉天)太平歌詞1、宋江發配白萬銘2、大西廂胡奉茹

四、二〇(新京)唱片一舊劇1、春燈迷楊畹農2、販馬計荀慧生3、楊貴妃梅蘭芳姜妙香二、提琴獨奏無伴奏奏鳴曲(一)(巴哈作曲)

六、〇〇(大連)兒童時間齊唱與獨唱一齊唱1、晨歌2、獨唱1、送別2、異鄉客的感傷三、獨唱齊唱1、畢業歌四、獨唱1、南島傍晚2、親恩3

六、二〇(新京)兒童新聞

六、二五(大連)中等日本語講座

六、五〇(新京)生活須知

七、三〇(新京)國民時間興農合作社中央會副理事長第一回興農合作社記念日感言啓戲彬

七、四〇(新京)舞臺中繼國都影院中繼賣連燈富連成社(葉世長、陳世秋)、

八、四〇(新京)新聞解說

八、五〇(奉天)滿洲新樂胡琴李古香1、蘇堤春曉2、神女笛李午喬3、怨別離4、步步高伴奏奉天放送樂團5、晚來香舞6、春江花月夜指揮金子英

九、一〇(哈爾濱)話劇國境風雪夜(滿洲放送文藝協進會推薦作品)編劇李俊導演赫然哈爾濱放送話劇團

九、三〇(齊齊哈爾)評詞七俠五義(一二三〇)金慶風

一〇、〇一(新京)新聞氣象

一〇、三〇(哈爾濱)鶯調大鼓白蛇傳(五)連俊城

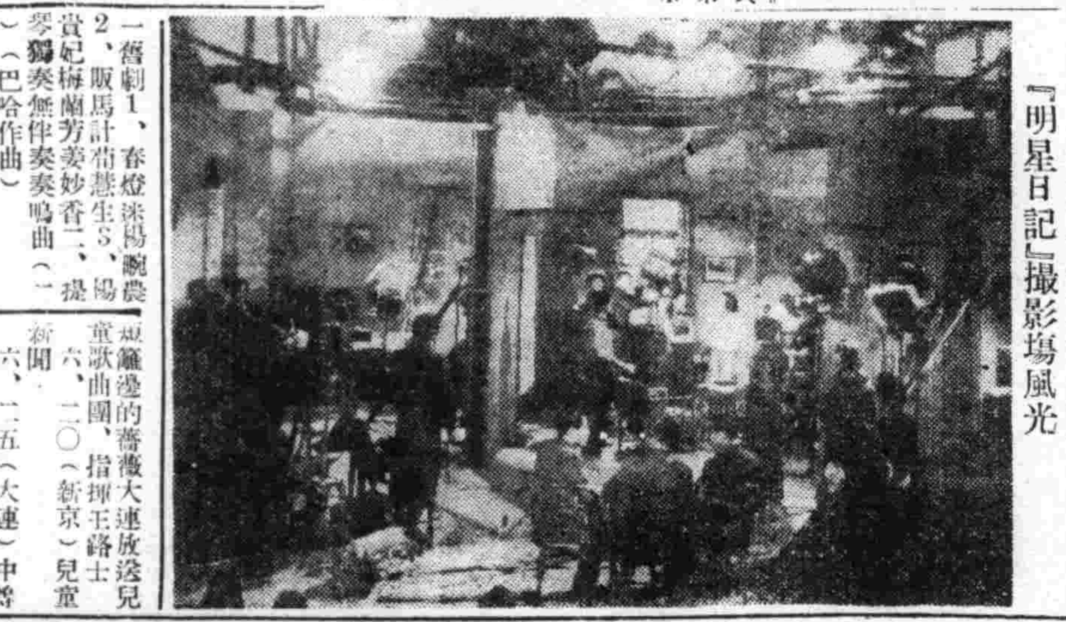

『明星日記』撮影場風光

第154局 斗柄回寅 (藍先和)

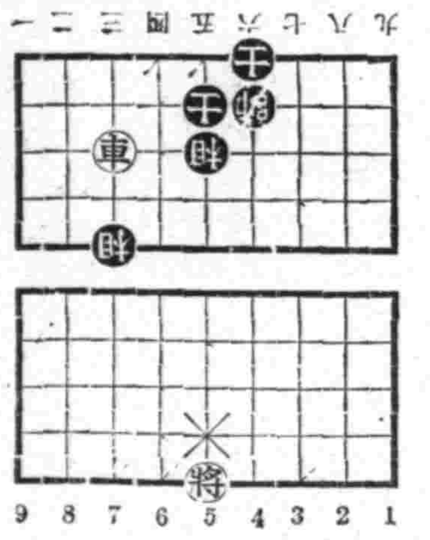

●王母蟠桃着法

將四退一、車五平八、車四平五、車八平七、

將四平五、車七平八、車五退四、車八進七、

將五進一、車八平四、車五進四、

淋病與赤白帶 患十年以上的 內服五三日至五六日 即告大癒 世界獨特的秘藥 女諸位速購服早登彼岸

百發百中・永久根治・斷然好評

京城 都藥房淋藥

噴噴好評 藥價二圓四圓八圓

△一本藥非能一即止、八圓人疼癒、即是濃日後

△而非再犯的流行能奏效

△亦從來的日間保壞油、服後僅一著只特八樂而著

△如不時上讀過請限明圓者退

△藥價購讀節限特本寫(明於何)

△定紙上運費純及廣告別之折剪盛下京

△報來免豫坊特妙之舖二

△時藥爲任藥造一本

△寄本責蓬町一

△特許前(吟會社都藥房

奉天江ノ島町八 マむし藥房 四五五五

病室完備 入院隨意

內科小兒科專門

長生醫院

院長女医學士德玉芝

院址大連市長生街六ノ二 電話三·四九八二番

瑞有氏黑色補丸

主治男子生精補血強筋壯骨固本益陽

韓奇逢黑鷄白鳳丸 主治婦女一切經血不調白帶過多等症

黑鷄白鳳丸

▲黑鷄白鳳丸每盒二百粒定價伍元▼

▲黑色補丸每盒一百六十粒定價兩元▼

總發行

天津法租界三十號路五十五 韓奇逢藥房

奉天大西邊門外路北 韓奇逢藥房

濱江道外正陽十道街 韓奇逢藥房

婦科良藥 婀(オ)閥(バ)好(ホル)萌(モン)

月經不順 乳汁不足

婀閥好萌者、即與國際標準品完全一致之女性卵胞荷爾萌、用於女性之時、能增進一切女性機能、保持女性健康、故有下記諸種治療作用而爲婦人科上必不可缺的高級良藥。

調理月經、促進乳汁分泌、治療婦人閉經期之不適症狀、種子安胎、恢復婦人性的障碍。(詳細仿單 函索即寄)

本劑有片劑・粉劑・栓劑・膏劑及注射液。

各大藥房 均有經售

總發行 武田長兵衛商店 日本大阪市東區道修町

滿洲總發行 滿洲武田藥品株式會社 奉天市大和區春日町

40(5)164

婦人病的家庭名醫 於自宅祕密裡全愈

被愛稱爲婦人病家庭名醫的婦科聖藥新製美神丸、因爲這藥對於小姐或是太太都是於自宅輕便的使用極其內密裡就能治愈婦人病、所以不僅是在現在日本是最有名就是在世界各國婦人間已經博得很大好評這藥爲和漢洋的優効藥將近二十種配合的、並且免費添附他藥沒前例的効力增進劑「快美」塗布藥、由於兩藥併用綜合効果恰如專門醫的醫治—洗滌、外科手術、電爾蒙注射同樣、從病根起根本治療、症狀徵絲不殘的全愈了。

這藥使用非常便利、一球有効一星期、於自宅祕密的治療婦人病、越發的活潑年輕健康、對小姐能惠與良緣、對太太可授與可愛的子寶、夫婦美滿能給與一生幸福。請趕快愛用吧。

免費奉贈

請將看見這個廣告的新聞的名子註明於信片上、逕向總舖來索、當即奉贈新製美神丸一星期份

婦人病的自宅全快法

其他貴重的物品不取分文免費送呈

主治効能

白帶下・赤帶下・健康美輝耀

四肢長冷・月經痛・根本返還年輕

月經不調・內膜炎・夫婦和美

不姙症・不感症・惠與子寶

血崩・憂鬱症

其他凡貴婦人之不幸以這藥可給幸福！

發明「快美」免費添附

藥價 三週份 一元一角 五週份 一元八角 十週份 三元五角

各地藥房均有代售

日本大阪市東區南久寶寺町四丁目 總舖 宮內善商堂 振替大阪五七番

獲萃諸最多的婦科聖藥

新製 美神丸

B—23

神衰 體弱 ???請即購服

德國 補爾精 ACA

主治

神經衰弱 記憶減退

食慾不振 瘦弱無力

酒色虧損 性慾不振

麻醉癮毒 諸虛百損

經期不調 不孕無子

各大藥房代售 詳細說明書奉贈

哈爾濱道裡中央大街八四號 阿葛公司 電話六八九七番

健康是人類的春天

古語云：「一年之計在於春」，哈利巴曰：「一生之計在於健」。有健全之身心，始有健全之業績。

主治

各期肺癆，腺病體質，貧血虛弱，

發育不良，視力低下，諸虛百損，

產前產後，易患傷風，佝僂病者。

「哈利巴」係廿世紀魚肝油中之最尖端製劑。內中成份全由北太平洋深海所產之鱈魚肝精煉出，復用科學方法嚴密測定每粒所含之維他命單位，功効異常正確。且其外殼係由糖衣裹成服用簡便，毫無腥臭及妨碍胃腸之苦。

包裝……壹百粒 伍百粒

奉天市青葉町十一番地 田邊藥品株式會社

黎明 (26)

●本報懸賞文三等當選●

◇克大作◇胡鳳畫◇

然前一些一些的消息又傳來了。

第一是關於這次撈東西的問題，什麼誰家撈一口棺材，新的，大概從棺材鋪流出的，又是誰家撈上了五對皮箱，里面都是皮衣裳還有前清時代的朝珠又有的撈了一口肥豬，同家開開膛，一肚子小豬崽，原來是個老母豬，又是誰家得了五根木頭，三張鍋蓋，幾塊案板……最有功績的就是有個鄰村的小夥子，爲了搶一塊什麼東西，掉到水里去喝了兩口湯，被乾溝村的人民給救上來了，因爲乾溝村的人們心齊，公德心重，不然發財的時候，誰能顧誰，救一個人還不如撈一根木頭、

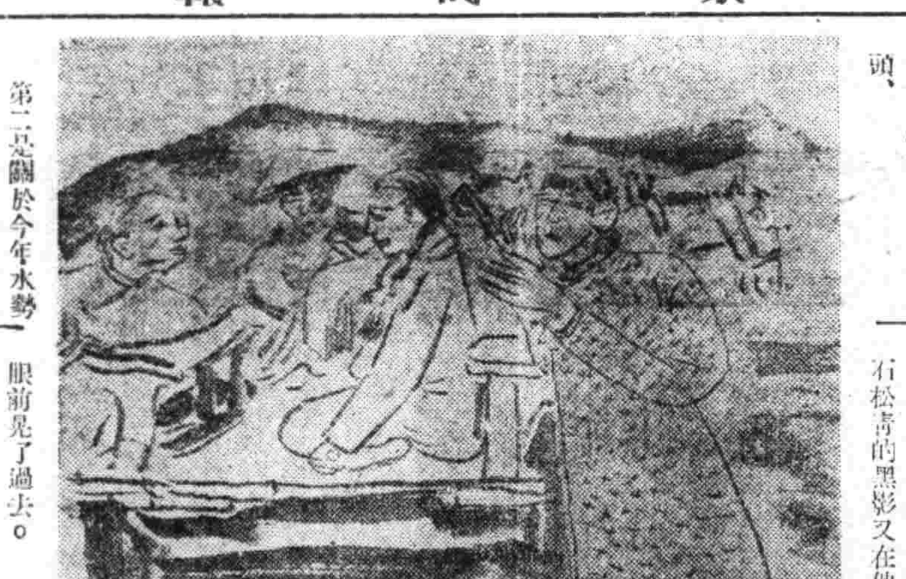

第二是關於今年水勢的問題，今年的水，在村里的人看來，却不太大，因爲如果大的時候早把全村子都淹沒了，現在依然如故，不見有什麼損失，那麼撈東西的人呢？倘看見東西，未看見水！一句話概括論起來，龍王廟有神，今年修一修龍王廟，刷刷泥像，可是最感到幸運的就是石松青，雖然有船來到下流跟着大夥一塊撈東西，不會私自把江壩掘壞了心眼還好使，有一部人說：『石松青早就把財發了人家在上流，有好的先撈，都送秀姑家去！』

第三是李勤和王財的事情了，他們所撈的東西都分撈清楚，不過尚差四個手鐲，二付手鐲因爲被李勤拿去怎樣被李勤拿去的呢？原來李勤撈着一個女尸首，大概有新娘子、衣裳新新的，奶頭一點也不大，李勤把它背到案上來以爲還可活，候了一點多鐘，死尸還是死尸，王財吓的沒敢到跟前，李勤當然驪眼睛快，女尸的手上有財發，所以用斧子剁下兩隻手，五個手指頭，這樣的犧牲，雖然有犧牲的代價，王財那能撈去。

第四是有人告訴趙五爺，趙五爺的地有一塊被淹了，是因的石松青弄壞了壩的原故，因爲水漲的時候誰也未到乾溝村的江邊去！

聽了這些消息趙五爺腦袋搖了一搖，使他最關心的不過是李勤多得首飾和自己的地被淹，石松青的黑影又在他的眼前晃了過去。

趙五爺未等想完了這兩件事，又有人來告訴：

江水漲的時候，秀姑和石松青還在江邊迎着雨，不知做什麼來的，有點不詳細！要求趙五爺來究辦！

這眞使趙五爺火啦！

「狗男女！破壞乾溝村的風化，有關於乾溝村整個危難的時候，他們還不要臉，如果不早一天把秀姑送到城里，石松青送到衙門去，這村子不能得好，放火，決水，調戲民女！……」

趙五爺的火還未消，銀棵從秀姑的家回來了：

「哼！人家都發財了我們？秀姑瘋了頭又病了！」

趙五爺對於人家的發財並未感到怎的，因爲要調査一下李勤，而關於秀姑的病，

教育

現代兒童教育
學校—家庭雙方並進
協心國優韓校長與記者問答

奉天市素爲國內教育、政治、經濟中心地域。文風之盛。誠爲其他都市所不及。然年來市教育。伴隨國策之遂行。無論中小各級學校教育。其發展情況。大有一日千里之勢。記者特於日前赴小西協心國民優級學校訪問韓達夫校長。暢談國民教育情形。茲將問答略以誌左。

問　東亞共榮圈占重要地位之我兒童教育方針。請略談一二。

答　基於滿日一體信念下。對第二代國民之教育。深爲强國之根幹。所以伴隨我國新學制之推進。基本教育在端正其思想。鍛鍊其體格陶冶其性情。督勵其學業。

問　兒童訓育之目標。

答　一爲造成忠良之國民。二、爲涵養國民道德之眞意。三、爲精神作興之實踐。四、爲徹底灌輸建國精神與民族協和之眞髓。

問　勞作教育於國民有何補益。

答　本來學校科學教育重理論。勞作教育尚實際學後應按原理訓練。所謂勞作教育者是也。勞作教育。不僅對學生身體鍛鍊。培養其魄力。實則於學業精進上補益非淺。因之學生者有强健之身體。則能盡量增長其智識。發揮其驚人之技術。所以勞作教育誠爲訓育第二代國民唯一之基本方法也。

問　學校與家庭關係如何。

答　兒童晨起到學校來。受學校教育。放學後同家。即歸入家庭教育。學校主於外。家庭主於內。內外双方督促並進。則造成優良學子。反之。在校無論如何嚴格教育。迨放學後。家長對自己學生將本日在校課程。不聞不問。任其嬉戲玩鬧。東跑西顚如野馬一般。無拘無束將來不僅個人昇學困難。影響國家教育至重尤其是我滿人家庭。學校不甚親切。將學生送到學校。一任學校教育。學生程度優劣。不加考查。實在不親切深爲遺憾之至。希望家庭與學校二位一體制極緊密連絡打成一片。使學生學業。操行並進。造成爲國爲忠。効力社會之忠良國。民誠爲當務之急也。

在非常時下之 教師的使命

劉德軒

(續)

三　體格之鍛鍊

德育智育雖達到完美無缺之地步。足以任教師而有餘。可是若無健全之體格以副之。亦不克完成其重大之使命。是教師必須與學生同遊戲。同運動。與學生取一致之行動。這樣。不但使學生觀感自化。自己亦可鍛鍊成一個精神煥發。體格健全。青年有爲的教師。

乙、關於學生方面

一　純正其思想

思想渙散。行爲乖戾。爲我國人向來之通病。現在我國民族複雜。時有爾詐我虞。勾心鬬角不和之偏見。欲民族協和。當首先由學生時代之思想純正做起。今日學生之思想純正。他日民族協和之精神自易實現矣。

二　培養其體格

一個人體格衰弱。奄奄如病夫。雖有極優越的學問。也勢必等於無用。因爲病夫絕對不能建功立業。而有益於人群社會。從前的學生只知日事吟哦。毫不講求體育。以致結果多弄成了駝背灣腰面黃肌瘦的廢物學者。現在是二十世紀。不是十八世紀。二十世紀的青年。當具有優良的學品。尤其當有健全的體格。有文明人的學識。才合乎現代的青年標準。而可以應付時艱挽回世運。那麼。爲教師者可不注意於學生心身之發達。着他們成爲糾糾武夫般的青年嗎。

三　撙節其費用

學生一切的用。費毫不費力的由他們父兄金錢收入項下來支領。因爲不費力的緣故。往往養成兒童恣意揮霍。任情浪費之惡習。這種浪費和揮霍。絕對不合乎經濟原則。而有害於家庭社會。所以爲教師者。當重視其金錢之支出。使其當用則用。不當用分文不許妄用。尤其當此百物昂貴之非常時局下的學生。更宜根據勤儉總動員節約報國之精神。極力節約。一日撙節十分。十日撙節百分。拿出來作國防獻金。以盡我們槍後國民的一點微忱。才是非常時局下的好學生。

結論

總括起來說。教師的使命非常重大。至於怎樣增長學生之學識。怎樣修養學生之品格……一切的一切。俱要身爲教師者。平日有以身體而力行之。非局外人所能道其萬一。以上不過略舉其一二。與讀者共相研究之。語言拉雜。尚望原諒是幸。(完)

(青年的)(三部曲)＝教育＝結婚＝社會

何一鳴

【三】

尤其是青年時期。教育莫如說是他們的生命。因爲他們還是不會成熟的青年。自己是盲無目的。身心還無所主宰。將來何去何從。都在依靠着教育的領導。對於世界的認識也必須教育的啓示。青年和社會接觸與世事週旋。都以教育的賜與作爲基礎。所以。青年所受的教育正確與否。便是他們一生行事的正確與乖謬的根源。這一點似乎不必怎樣闡心。因爲歷來的談教育都曉得教育改造人的勢力。他們對於青年的教育未嘗不是慘淡經營。在努力養成青年的思想正確與能力充實。可是事實尚有很多的青年。即受到了相當的教育仍是走入了墮落。學到了很多的知識仍是厭世而不能。推其原因。並非所設的教育不良。乃青年自身在正當的教育之外。又涉獵了許多怪異的知識於腦內。此種怪異的思想。雖然不是正當教育給與之教育。實在也可謂之教育。這種教育便可謂之自採的教育。

人類對於受教的性能除了吸取注入而外。還有狩獵的本能。探奇與玩弄的本能。好奇的本能等等。注入的教育是人爲的方法。狩獵。探奇。玩弄好奇等方法。多是屬於自然的趨向。所以。叔本華把教育劃成了兩箇區分。一種是觀念與經驗構成的自然方法。一種是口授學與讀的人爲方法。這兩種方法。施之於成年前者或則要比後者有效。施之於青年前者恐怕遠不及後者。但是施於青年中前者又不是盡然爲害。後者也不是萬分安全。所以。近世的教育家們。又接長補短。相滲利用。這固然是教育界的幸事。但是。仍有一時的輕忽。從微小的地方使青年荒疏了。

我們應當曉得。青年最初的求知辦法。多是出之於摹倣。他們很少有經驗更缺乏理解。所以。他們摹倣的事情及人物。並不十分着眼於學問是非上。多是屬於興趣而無拘束的問題。在這個時期。若不把他們放在漂亮人物的身邊。他們很容易和市井無賴去週旋。在錯誤的事件上用功夫。早濡夕染。漸漸會消失了他們改正的能力。幾或。在相當的時候感到了覺悟。恐怕已是時過境遷老大無成了。

「月亮」(曉光)

月亮呀？月亮呀？
你的體圓而又放光。
獨自的掛在天空裡。
不嫌寂寞。
不嫌煩惱。
更不知你確把甚麼事想？
必是歡欣！
或是愁峰？——
未寢的我伴着你淒涼。
無論問你甚麼話。
你總是一聲也不作響。
望着你的芳顏。
急的我直替你悲傷。
——五•十九—晚——

教育之重要

周治涑

初世之人。腦筋卑淺。蒙昧無智。生活大率簡單。隨時代之演進。覺天賦之本能。不足維持生存。必得後天之學習。長者之啓導。此乃教育所由起也。此後世事日繁。文化日開。於是教育之重要日甚一日矣所謂教育沿生活而起生活沿教育而生非無故也。教育者何。說文云『教者。上所施下所效也。育者養子使作善也』管子曰『敬敷五教』孟子曰『得天下英才而教育之』由此觀之教育實授之知識涵養德性發達個人身心之工具也。教育又可謂改造經驗之工具。以人之經驗係按環境而起。然環境滄桑。轉移無恆。人即欲改造經驗。適應環境。非教育則不可能。且夫教育推人生之活動。使社會創造自立之個人。個人建樹物質之社會。又非教育不爲功。今夫啓發個人之知慧。預備將來之生活。亦須教育之助成也。故美國之教育家。杜威有曰『教育既生活』。由此可知。教育之意義。非抽象之哲理。乃人類應有之常識也。是以國家之政治。社會之風習。隨時隨地。可以作教育之趨向也。

人之教育就狹義言。可分爲家庭教育。學校教育。社會教育三種。人當幼稚時期。無知無欲。渾渾噩噩。必得父母之撫養及引導。及至少年時期。家庭教育不足以應付日常生活。於是設專門教育之場所。以啓迪其知識。鍛鍊其身心。因之有各種學科之分配。授之相當之學識。以助其成人之資格。使漸入高尚之門。能以剖解人生。應付自然。所謂社會教育。即人情練達也。諺曰『人情既學問』是則教育與人生有相依爲命之關係也。人既不能索居。又不能出世。既不能不授教育也。況夫國家之强弱。尤在乎教育之興衰。教育興者其國必强。教育衰者其國必弱。更爲之其國强者。訓教育必益爲振興。是以教育與國家之關係。實具有特殊之重大性也。

今各國教育。以王道爲中心。注重道德之涵養。使兒童澈底王道之意義。與夫理想國家之實現輝煌光大皆教育者之責也希我任教育者努力奮勉則王道教育之發揚日進無疆前途福利愈益無限也。

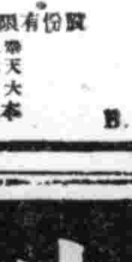

補爾多壽（ブルトーゼ）
補血强壯
延年益壽
（主治症）
心身之疲勞衰弱
精力之虧損不足
神經衰弱
月經不調
肺癆腺病
產前產後之衰弱
病中病後之虛弱
日滿著名大病院常備藥
各埠大藥房均有代售
總發行處
滿洲藤澤友吉商店股份有限公司
本社 大連・奉天・新京・哈爾濱・天津・北京・上海
B.6

新築落成

歡迎顧客
立本大旅社
諸君久待望的理想旅社開幕了!!
客室寬潤　西式臉盆
清潔衛生　溫涼水道
安全舒適　電灯電扇
招待懇勤　暖氣電話
久持信用　無不完備
大連市西崗新大街南首
電話 營業部 (三)五三一七 旅客 (三)三一〇六番

可怕轉瞬間之死亡
都市之空襲與人間之腦溢血
被襲擊之最後
無論何事平素務須注意譬如對可怕之空襲如防空之施設完備且訓練純熟、即被害亦不過最小限度、與此同樣突如血管破裂立刻奪去生命腦溢血亦有前兆於血壓高時代如特別注意施行適當之治療即可閉免生命之危險、如感血壓高必深究其病原施行適當之療法、使血壓恢復常態方可、
腦溢血之前兆
頭重　頭痛　心悸亢進　喘息
耳鳴　肩痠　手足疼痛麻痺
血壓特別高之人尤當注意
腦溢血之直接原因即血壓高、論其病原係由於双親遺傳之胎毒、病毒或外感染之病毒、日常飲酒吸煙之毒或多年間瀦滯於體內之種種毒素、即成古方醫學所謂之瘀血症、體內如有瘀血病毒血液即活濁血行發生障碍其毒質停於血管壁血道狹小血壓即行昇高、血壓昇高即頻頻現右標題內記載之血液病頭疾、等於其症狀時代如將瘀血割除血壓自然降下起初由於腦溢血及一切難醫之症患均可防止於未然、
本研究所對瘀血之治療經過多年之研究始發明成功對治療瘀血病收確効之福祿齊療法經多數人之實驗頗博好評、故腦於前記病症者務請一試、
頭重、耳鳴氣力薄弱
血壓高者得獲治愈
布施市荒本町　鈴木孝一
敝人感於前記症狀後即連日服福祿齊錠遂來感頭部清晰耳鳴已告消失周身舒暢血壓亦成常態、喜悅非常成如此健康狀態此皆賴福祿齊錠所賜之聖效也不勝感激之致、
福祿齊錠
排毒與血順用
主効
中氣、妻麻質斯、西斯地里病、貧血、腦神經衰弱、心悸亢進、動脈硬化、脊髓癆、神經痛、病胎毒、便秘等
藥價
十一日分 三圓
廿二日分 五圓
五十日分 十圓
全國有名藥店均有出售
免費奉贈
欲知本療法之詳細請以明信片向下記索取即寄『福祿齊療法』書一冊
東京市京橋區一の七
古醫學研究所
16.3B.16

今治水
各國藥房均有
立止牙疼

不論如何之牙痛不知不覺均可治癒
主治効能
虫牙之痛　牙根痛
由上火所起之牙痛
由神經肩酸而起之
牙痛其他所有牙痛
均有神効靈効
發行所　丹平商會藥房
代理店　大連 日本實業會社　天津 井上誠昌堂　奉天 佐藤盛濟堂　新京 新京藥品會社　哈爾濱 新井藥房
KO-10

武田牌
治淋得意丹
滅淋・去濁・止痛
總發行　日本大阪市東區道修町　武田長兵衛商店
滿洲總發行　奉天市大和區富士町　滿洲武田藥品株式會社

最迅速治療新方法
鼻涕常流
鼻氣不透
鼻子不好則腦與身體面貌亦必不好
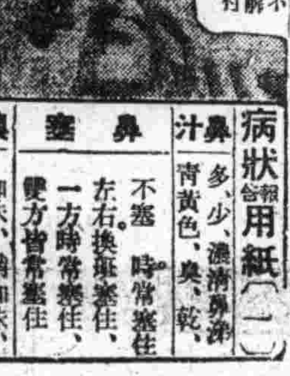
病狀報告用紙(一)
鼻汁	多、少、濃濁鼻涕、青黃色、臭、乾
鼻塞	不塞　時常塞住、左右換班塞住、一方時常塞住、雙方皆常塞住
嗅覺	知味、稍知味、一點不知味

日本東京市
★東洋醫學★
羅興堂藥品部

醫學博士 森田資孝先生推奨
帽子牌商標
頭痛聖藥
腦新
頭痛!!宜速服
腦新如遇頭腦疼痛非常難忍時、頭目眩暈神智昏迷時、或讀書過度精神疲倦時及惡醉宿酒未醒時、倘速服腦新可立見奇効、其効若響、服後三分鐘、頓覺頭目爽快神智清新、苦痛若失、有如夜月秋遊能有心曠神怡之妙、此偉績確爲本劑獨具之特長、且雖連續服用、對於腦神經或心臟胃腸等、決無副作用、亦無影響、孕婦服用亦無害

主治　偏頭痛・神經痛・感冒・宿醉・酒醉・精神疲乏・神經衰弱
定價　四包入　七角；十包入　三角；十二包入　二角；三十六包入　一圓五角；百包入　三圓
荒川長太郎合名會社
新京藥品株式會社

盛京時報 晨刊

光緒三十二年（明治卅九年）創刊

盛京時報社

論說

新穀政策 （秦）

政府以增產及集貨之圓滑萬全爲目標。樹立〃新穀政策〃。已於六日將本年度大豆小麥高粱等十種主要糧穀之新穀價格發表矣。至於實施日期。除小麥爲八月一日起外。餘均自十月一日開始。所定價格。在原則上與去秋相同。未加變更。惟將出貨獎勵金（每每一百公斤爲國幣一圓）。特行改爲先付制度。即由農戶與興農合作社間。估量今秋收穫程度。預行締訂出貨契約。按數先將獎勵金領發。以充除草或收穫上之需用。如遇歲時豐歉。尙可於中途增減數量。改訂契約（但須呈經省縣許可）。旣便國家之增產集貨。尤利農戶之春種秋收。故此種〃預約出貨制度〃可稱爲我國農業上一大劃期的政策。其影響所及。不但足以促進增產。安定農心。更足以早期確立地方物動計畫。並排除中間之不正業者及暗行交易。尤其藉此而加重村屯牌長之責任。使與地方行政機關連繫緊密。對於下部機構之强化及農村振興之澈底。亦予以莫大之效力焉。是則此種新制度。於政治上。於經濟上。於產業上。均將有新的進展。是以利國便民。當此春暖耕種伊始。計及秋成收穫豐盈。甚望我全國農民。深體時局之非常。遵循政府之國策。協以全力。勇往邁進。我滿洲本以農立國者。此後藉新制度而增加農產。而克服時艱。而物阜民豐。殆自不難做到也。

當局爲期徹底此種新制度之趣旨計。近由于興農部大臣以下首腦部。分赴各省。實行視地視察及宣傳。並招開副縣長會議。說明新制度方針。同時與農合作社中央會。亦招開全滿〃聯理事長會議。懇談具體辦法。除極力進行上述增產及集貨兩大目標以外。更討論與此種新制度最有密切關係之『整備農家生活必需品配給機構』『强化興農合作社並確立其地位』『統制會社之改變統合』等懸案。甚於現地方面之要望。務使早日解決焉。

或有引『穀賤傷農』之說而主張提高新穀價格者。豈知如將未來之新穀價格提高。勢將影響目前集貨之成績。深至暗中囤積及不正交易者愈行活躍。廣及民食。其害至大。故與其提高新穀價格。尙不如提高獎勵金。而與其提高獎勵金。又不如圓滑配給農家之生活必需品。蓋農家生活。素極儉樸。除生活必需品以外。殆所需要。倘於此際徹底整備農家生活必需品配給機構。剔出積弊。認眞實行。使農家以公定價格充分得到其一年所需之生活必需品。自然安定其生活。專心壹志。而從事於田疇矣。此外如春耕貸款之減利。優良種籽之配給。防除病蟲之補助。改良農具之指導等。亦應愼重考慮。酌予施行。尤其關於何種地方應種何種農產。何種農產應用何法改良。即所謂適地適種問題者。更宜早爲指導實施。則增產與集貨之圓滑萬全。更有厚望矣。

匈牙利勢將參戰

猶哥佔領意土不確

特拉基亞希軍已陷於重圍

【柏林九日電】匈牙利側、對於猶哥斯拉夫軍攻擊匈牙利領土、與論有漸形惡化之勢、衆信在保全領土必要上、近將不得已發動三國條約第三條之規定、而匈牙利前曾有對猶哥斯拉夫要求恢復失地之要求、故對於猶哥斯拉夫發動實力之說、頗爲有力。

【羅馬八日電】意大利軍當局、八日夜宣明、諸傳猶哥斯拉夫軍佔領之意大利領費烏梅（猶哥斯拉夫意大利國境）、薩拉（達爾馬查沿岸）、斯克達里（阿爾巴尼亞）、尙完全在意大利軍掌握中、（圖爲猶哥形勢及德軍進攻路線）

【雅典八日電】希臘軍司令部發表、一、沿主達爾谿谷進擊之德軍、肉迫距薩洛尼迦三十七公里地點、刻下在基吉斯附近、與英國希臘聯合軍抗戰中、一、在西特拉基亞地方之希臘部隊、完全陷於重圍中、一、希臘軍主力、在主達爾河以西、新佈防禦陣地、陸續抗戰、一、自斯魯瑪谿谷向主達爾谿方面進攻中之德軍、似企圖與基吉斯附近德軍合流中、一、主達爾河以東之特拉基亞一帶今已完全歸入德軍掌握、

德意兩軍戰況

【柏林八日電】德國軍司令部發表＝

一、德國軍克服地勢上之困難、及道路破壞等若干惡條件、於塞爾維亞及希臘戰線、排除敵軍之頑强抵抗、繼續攻擊中、

一、德空軍七日後冒惡天候、實行猛炸伯爾格勒德軍事施設、又受德空軍之轟炸、主要鐵道車站施設、發生火災、

一、德急降下爆擊機編隊、轟炸塞爾維亞敵機場、炸毀地上之敵機三十二架、並對其他兩架予以大損傷、

一、於薩拉河地方、德空軍轟炸鐵橋車站、鐵道線路、猛炸輸送燃料之火車、

一、德空軍七日實行攻擊英本土及商輪、於英本土近海、擊沈商輪兩隻、計八千噸、並對大型船三隻、予以大損害、

一、七日晚數百架之德國爆擊機隊、攻擊英本土之軍事施設、於格拉斯哥附近、炸毀擁有造船所港灣施設之二都市、並對布里斯它爾、利物浦、伊浦斯基、哈里地各港、投下巨彈、

一、七日中、敵機損失合計六十三架、

【羅馬八日電】意軍司令部發表、

一、猶哥戰線、由阿爾巴尼亞進出之我部隊、繼續預定之進擊、前哨戰於各處展開、

一、於希臘戰線、敵曾出局部的攻勢、但我軍將此反擊、德、意、空軍部隊、六日轟炸猶哥國內之敵空軍基地、軍需品倉庫及地上集結部隊等、收獲莫大之戰果、於爆炸時、擊墜敵機三架、又將地上之敵機擊破十七架以上、

一、於基萊奈加方面、德意兩軍裝甲自動車部隊、排除頑强之敵軍抵抗、透爾奈市亦復歸德意部隊之手、兩軍尙繼續進擊、

一、前於七日夜英軍之飛行機空襲特利保里、轟炸病院及民家、致出死者一名、負傷者數名、

一、七日早晨、英軍飛行機、曾轟炸羅德斯島內數處所、但無任何損害、

墨西哥竟沒收 德意兩國艦船

【墨西哥市八日電】墨西哥外務省、已於八日發表、通達德意政府矣、厥旨如左、德意兩國曾對墨西哥政府要求售對目下碇泊於墨西哥港灣之德意艦隊十二隻允許撤回、但墨西哥政府對之已加拒絕、且沒收之而改爲商船、現斯旨已通告於德意兩國政府矣云、

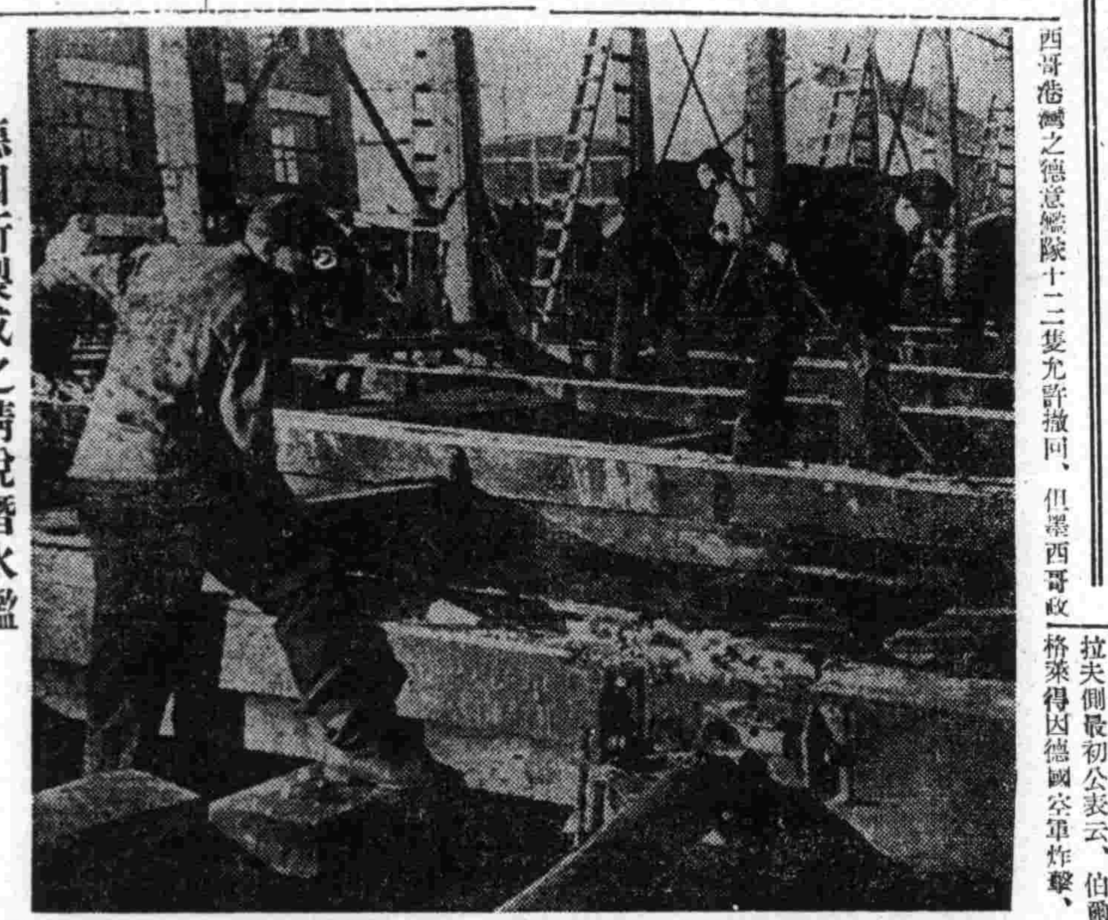

德國新製成之精銳潛水艦

答謝我國訪鮮之禮

趁機解決懸案

南總督啓程前談話

【京城九日電】訪問別已六年之滿洲國之南朝鮮總督、於出發之九日午前、出席在總督府會議室、開會之國民總力朝鮮聯盟理事會、有亘三十分之訓示後、歸還官邸作出發準備、雖甚忙碌、但追念任關東軍司令官時新京之發展、與滿洲國之躍進興奮之色、同日正午對前往歡送之記者談稱

昨夜接滿洲國通信社電話、知四千萬五族國民舉余之來滿、此次訪問滿洲國、如歸當鄉里、並述訪問滿洲國之目的如次、此次訪問滿洲國之目的首在新京、余別滿洲已六年、其間不斷祈禱皇帝陛下帝后陛下御禍、抵新京後首奉伺兩陛下聖機、並與張國務總理等各大臣會晤、爲訪問京城時之答禮、

△滿鮮間政治經濟產業之結合

滿鮮間地本接壤政治經濟、產業、文化等各部門、多有關聯、從前利害多相反、不足爲善鄰、然滿洲國建國以來、滿鮮間政治的摩擦完全解消、經濟上產業上相剋亦日少、余自就任以來、亘六年間、始終以鮮滿如一之精神爲基調、從事諸般施政、幸迄今日尙都順利、經過良好、殊堪欣快、然而於今滿鮮間尙有鴨綠江問題、朝鮮人開拓民問題、在滿鮮人教育問題等未解決之重要懸案、於此機會、與滿洲國側協議、以期圓滿解決滿鮮如一、非僅口頭禪、鮮內施政、對滿諸問題、莫不以此精神爲處理根幹、今後此方針亦絕不變、滿洲國與朝鮮之關係、不僅政治的、經濟的、於食糧之點、亦深有相互依存之關係、痛感此關係有正常化之必要、

△旅行日程

滿洲國之經濟產業躍進、以奉天最爲顯著、願於奉天詳細視察、北鮮、東北部與滿洲接壤地帶之間島省方面、朝鮮人開拓民多居此地、此方面之實狀有一觀之必要、願今次訪問滿洲國後、今後之滿鮮關係更加圓滑友好合理化、

不偏於左右兩翼 打破舊政黨殘骸

近衛首相任理事長

日本將結成衆議院同志代議士會

【東京九日電】翼贊會改組後現在之衆議院議員俱樂部、果如何改組歟、頗爲各方面所注視、而貴衆兩院之中堅份子爲中心、將打破舊政黨殘骸、不偏於左右兩翼、組織國策協力本位之兩院議員同志結成體、首先以衆議院部、爲其前驅、十六日上午十一時、在帝國旅館結成衆議院同志代議士會、堂堂作新的發足、此運動自第七十六議會閉會以還、即繼續進行、因翼贊會改組已告一段落、是以急速進展、其中心推進力、大体如次、

△舊民政黨 宮澤胤勇 三好英之
△舊永井派 多田滿氏
△舊政友中島派 川島正次郎 西方利馬
△舊政友久原派 津雲國利 續部健太郎諸氏、

已得包括小會派在內之舊各派百餘名贊同、而同志代議士會意旨、不外擬打破舊政黨殘骸、新組織貴族兩院館員之同志結成体、因此、與舊民政黨總裁町田忠治舊政友會中島派總裁中島知久平以下領袖、漫無關係、進行其組織準備、乃此次特色、此貴衆兩院議員俱樂部、與現在之衆議院俱樂部相同、採取理事制、置理事長、取確保完全統制之方針、共理事長、決推戴近衛首相、此次同志結成運動、舊各派中堅幹部、殆與全部諒解、風見前法相有所參畫、近衛首相就任理事長、殆屬確定、如斯、同志結成體之貴衆兩院議員俱樂部完成、近衛首相終反對一國一黨的之歸趨、翼贊會爲擬在形成憲政運營之中心勢力、今後動向、極堪注目、至於貴族院方面、成貴族兩院謂員俱樂部之空氣濃厚如近衛首相就任理事長、則此情勢、或生變化、近已開始俱樂部結成之內面運動、下月中、約可整備形態、

晚晨刊共三大張

民間將星初蒙殊遇

永野大將繼任軍令部總長

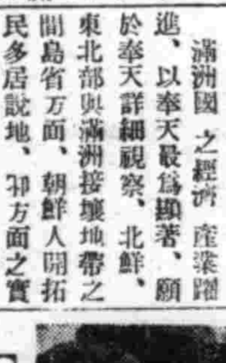

【東京九日電】伏見軍令部總長宮殿下、九日御離任、其後任總長、決親補軍事參議官永野修身大將、是日、在宮中鳳凰殿於近衛首相侍立之下、舉行永野新軍令部總長之親補式、是日下午五時、海軍省公表如左、

海軍省公表（昭和十六年四月九日午後五時）本日親補如左、海軍大將永野修身補軍令部總長、軍令部總長元帥海軍大將博恭王殿下、本日免去本職、軍事參議官海軍大將永野修身、親補其後任、博恭王殿下自昭和七年二月以來、際帝國未曾有之非常時局、歷九年二個月餘之長歲月、任軍令部總長之要職、精勵軍務、最近身體雖不至堪足憂慮之程度、但健康稍形不勝、是以免其軍令部總長、此際暫使之靜養（圖永野大將）

謀確保勞動力

撤廢持歸金額限制

經濟部、鑑於對華北國際收支調整之必要、對於現在赴華旅行者在國境兌換、加以制限、關於國幣搬出、全面的須經濟部大臣許可、關於勞働者之離滿持歸金、曾設特令、以六十圓爲限度、可不明許可而免換、而在此次、委任勞働者持歸金之許可、於現地稅關長、勞働者凡由工作所得欵項持歸之場合、可不受金額限制、予以許可、此次撤廢華北勞働者持歸金限制、意在積極的使華北勞働者入滿、以資確保勞働力、而基此方針、經濟部研究撤廢限制之具體的方法中、近日中可見諸施行、

調查開拓事業

第二陣各班已出發

政府及開拓關係機關合同實地調查開拓事業第二陣第一班、浦山企畫處參事官、荒谷地方處參事官、近藤興農部參事官、上原馬政局技正、前川開拓總局理事官、宇野訓練本部總務部長、長岡滿拓副參事、石崎滿鐵拓殖課長等一行、八日午後十時二十分、赴新京驛發大村訓練所（三江省）、次之、特別班第二班松本總務處次長、飯澤主計處長、稻垣開拓事務局長三名、於九日午前八時二十分、乘飛行機赴哈爾濱、武部總務長官、青木企畫處長、結成訓練本部長之別動隊十二日午前八時、乘飛行機赴勃利訓練所、

我對蒙古協議

輸入蒙疆馬匹

【新京專電】政府鑑於滿洲之馬產重要性、以馬政局爲中心、謀蒙古馬之輸入、曩曾爲此協定、於張家口、承德等與關係者會合、遂行種種具體的協議、然關於買賣方法及買入價格、尙未見最後的結論、仍然繼續折衝中、而九日午前十時、又在海上大樓馬政局、關於蒙疆馬匹輸入問題、舉開滿蒙兩政府之協議會、滿蒙代表約二十名出席、關於蒙古馬之輸入數量、並買賣方法、價格等、遂行協議、關於買入方法、滿洲側對物資之供給積極的遂行外並對蒙古人之福祉增進與以協力、且關於蒙古馬輸入、亦考慮利益還元、蒙疆側亦諒解積極的促進與之輸出而大体由統制機關遂行、而關於價格雖未得具体的決定、然必須比去年大体有兩三成之提高、豫想大体即可如此、故今後之具体折衝、決定於滿蒙畜兩統制機關遂行折衝、復於十日仍在該處續開、概對牛羊輸入遂行協議云、

伯爾格萊得 大部成廢墟

【紐約九日電】據紐約CBS放送局接受猶哥斯拉夫側最初公表云、伯爾格萊得因德國空軍炸擊大部已成廢墟、佛蘭遜柯羅貝治土木長官、空襲之際、已被炸死、

羅斯福表明 處理外船方法

【華盛頓八日電】羅斯福大總統、於八日會見新聞記者團席上、對于目下與保護押留中之德意兩國及丹麥船舶之處置方法有關之購入碇泊於美國各港之外國船舶、及於傭船之權限等附與大總統之法案、十日曾於下院提出宣言聲明如左、

對于目下受到保護押留處置之丹麥船舶、並應取購入或傭船之措置、至德意兩國者、則當以違叛現行法沒收之、蓋當此非常事態之時、美政府有沒收美屬內美國或外國財產之權限、又本諸提出之法案、對于丹麥以外各國船舶、或亦實行購入云云、

大西洋上德軍勝利 英船損失過多

抗戰力量非常減縮

【倫敦八日電】隨同德海空軍之攻勢積極化、英國船舶之損失數、最近愈有增加之形勢、英海軍省八日關於本年開始以後之英側商船損失集計、甚注意於爾後之報告、作訂正發表、惟僅三月初旬之分有若干減少、其他之訂正分均見增加、頗値注目、據此一月至三日第三週之總計訂正發表達十七萬噸、比已發表之週計增加三十三萬八千噸、如斯則大西洋輸送問題益益成爲重大問題、而英國有力週刊報艾哥諾密斯特、亦於八日發行號上、提出該問題、當局發表之損傷船舶、尙未包含喪失船舶、且損傷船舶太多時、則有喪失船舶之機能之意味、統計上雖未書因德軍受大損害、而英國側之損失亦極大、故英國抗戰力之非常減縮、不能否定、若統計之意圖爲隱蔽大西洋上戰之失敗、而故意不明示船舶輸送之陷於危殆、實爲可哀之愚策云、

蘇使訪德外長 表明中立之意

【柏林九日電】狄加卓諾夫駐德蘇聯大使、八日赴德外務省、訪問李賓特羅甫外長、遂行協議、會談內容雖尙未判明、以爲蘇聯側之蘇、猶哥斯拉夫不可侵協定、無何等反德的意圖、蘇聯以已明示堅持中立不介入之方針之意向云、

美主力艦竣工

【紐約九日電】美國主力艦諾斯加羅萊挪號（三五、〇〇〇噸）前於布里克林海軍工場加急速造、已超其六個月之預定、而於九日竣工矣、此艦爲美國之兩艦隊建艦計畫之十七隻主力艦中之最初者云、

英國飛機 襲德軍港

【倫敦九日電】據英國空軍省之發表、英國空軍於七日夜、約以五時間之空前最大空襲、臨於德國之克爾軍港、同時並對其他里莫爾哈芬及愛母顛之兩港、亦於當夜、加以小規模之空襲矣、

龍江省開通縣佈告 第六號 拓字七二號

關於康德八年度土地買收之件

爲佈告事查本縣未利用地整備區內双崗、七台燉（留界地除外）、鴻興、八面山昭、尤家窩堡、四海窩堡、邊昭、五家子等八村買收土地業於康德六、七兩年先後五次發價兹對於前記各村管內之土地所有權者爲顧恤其權利計特將買收限期再展至康德八年四月末日截止凡未繳照領價者（農商貸款押權者包含在內）仰於四月十五日以前至急向本署拓政股提出土地內容申告書以便審查同月二十日起至末日止實行買收支拂地價復查本縣自六年買收土地以來業經一再展期此次爲最後之一期倘再猶豫觀望屆期不來申報即視爲拋棄權利依法令收歸國有不再發價勿謂言之不預也除分行外合亟佈告週知即便遵照爲要此佈

康德八年三月三十一日 開通縣長 那汝昌

通化省 臨江縣土地出賣公告

出賣地 東邊道新設驛（臨江縣驛）前都邑計畫事業地（商業地、住宅地、輕工業地）一筆標準六〇〇平方米

出賣方法 希望者募集從希望者之中須由縣方認爲適當者出賣之但認爲適當者必須二人以上之場合競爭投票

希望申込用紙並圖面出賣單價表其他臨江縣都邑建設局分與之（要送料共五角）

申込期日 四月三十日

入札期日 五月五日

問合先 臨江都邑建設局

臨江縣公署

聲明作廢

於康德八年四月一日由洮南功成銀行滙奉天該行照付第四九二號支票德泰成名下國幣貳百七拾七元七角六分因途中遺失除向該行掛失領欵外特此聲明

德泰成啓

緊要聲明

茲因同義羅紗店經各股東會議後無意前圖於國歷三月廿八日將所有貨物舖墊賬目等項全部兌與元興隆名下接收自出兌日起以前諸事歸同義羅紗店辦理以後諸事歸元興隆負責双方各立手續爲証特此聲明

元興隆 同義羅紗店 聲明商號

手戳被盜聲明作廢

啓者敝人原有眞字張迺茹四方手戳一枚嗣於該手戳十數年來在未失盜以前除用該手戳在瀋陽銀行一次借款外並無用該手戳借款及担保情事兹因該手戳被盜丟失無論落於何人之手或者倒退年月借欵抵押等勾串歹人捏寫字據發生何項事件均作無效恐未週知登特此報聲明

張迺茹啓

遺失保單聲明

竊查本公司一一三九一六三號及一一三九一六四號兩空白保單丟失嗣後無論落於何人之手概作無效特此聲明 康德八年四月七日

奉天美亞花旗保險公司啓

奉天 純益染織株式會社營業廣告

本社自開業以來頗蒙各界惠顧不勝感謝兹爲滿足主顧希望起見特請優良技師日益精研近來利用家蠶白絲及山蠶上等絲製成春夏必需衣料多種併用純作蠶絲織成三十號及三十五號兩種平紋綢可代已往大布之用備將白山、天官、雙鹿牌各種出品名稱列後湖縐、串綢、平紋綢、斜紋綢、西服料、協和服料、花格綢、

社址奉天市東關富貴街一段一八九號電話 營業課四局一三五六〇 總務課四局一一九〇四

上海・中國集郵社啟事

本社創設有年專營出售中國古代名貴郵票收賣各種舊郵票出售全球各國美麗舊郵價格比衆克己兹爲優待起見特備詳細目錄免費贈送並另附贈名貴集郵論語一份作集郵者之參考凡來函索附回郵一角（日滿新郵）即當寄奉良機勿失 來函寄：上海郵政信箱一九四一號本社

安東鑛工技術員養成所所生募集

一、募集人員 約三十名（機械、電氣、鑛師）

二、修業年限 一個年

三、應募資格 國民高等學校卒業程度以上滿系男子（滿十九歲以下者）

四、報名截止 康德八年四月二十日

五、入所中之待遇 入所中免除一切費用外每月支給拾圓津貼

備考 關於報名用紙及募集要項希直接向右記協會請求可也

新京市吉野區祝町二條ビル

滿洲鑛工技術員協會

增產線上朝鮮開拓民 突破百五十萬

滿鮮拓統合後其活躍愈堪期待

朝鮮人開拓民、基於康德六年末之開拓政策基本要綱、亦登場國策線上、現在集團集合共達二萬三千餘戶、十萬餘人、以東滿爲中心、揮開拓之鍬、六年度後水田面積二萬一千町步水稻收穫額四十三萬石、旱地一萬九千町步、收穫額八萬八千石之成績、迄現在之來滿戶數爲

△間島省＝七、四二六戶三六、〇九二人、△奉天省＝二、二九七戶、八、五七〇人、△通化省＝一、八五一戶、八、二三三人、△吉林省四＝、一六一戶、一六、五九一人△牡丹江省＝二、五九五戶、一〇、〇〇四人、△濱江省＝一、二五五戶、四、八一六人△龍江省＝一、二二戶四八七人△錦州省＝五四四戶、二、四九三人、△興安南省＝八〇八戶、三、八〇五人、△北安省＝二、三一四戶、六、五四六人、△安東省＝八三六戶、二、五九八人、△三江省＝一、五一戶、四三七人、△熱河省一＝一一戶、三三人、△總計二四、三七一戶、一〇〇、七〇五人、

再加自由來住之朝鮮人、現在之在滿朝鮮人、合計有突破百五十萬之概算、而爲統括撫育此等鮮農、使其生活安定、同時並對矚望滿洲國將來而渡滿之鮮農、與以指導援助、曾於康德三年九月、設立滿鮮拓植會社、雖旣往之鮮農、皆感及麻煩、然決定朝鮮人開拓民爲國策開拓民、又食糧之增產、關係死活問題、故對水稻栽培懷卓越技能之鮮農地位、益愈增高評價、責任亦益益加重、而朝鮮人開拓民、初受爲集團開拓民處置之而入植者、去年春有

忠慶開拓團（北安省、四三八戶、一、一五六人）、嫩江第一開拓團（同三二〇戶、一、六二九人）嫩江第一開拓團（同三六三戶、一、五九一人）、富有開拓團（興安南省、五九五戶、三、一二三人、）

對此建設當初一戶平均約與以三五〇圓之補助與家屋農具等之長期資金（年利九分一厘三毛）八五五圓、土地費、共同施設費之建設費（年利一成）五〇〇圓、生計費、營農之短期資金（年利一成九厘五毛）三〇〇圓之各種限度之融資、

現在四團之開墾面積、爲七千餘町步、耕種面積約達二千町步、於富有開拓團試作水田五十八町以外、均以旱田爲主、而栽培燕麥、大豆、高粱、蕎麥、馬鈴薯等燕麥係青刈納入軍當局、爲其副業有嫩江第一之草履一、四七三双、藁籠二九五、繩袋二九五、繩二九、五〇〇尋、富有之蓆席製造一、〇五〇枚、拖鞋、草履三、二四〇双、等成績、其生育狀態、頗呈順適、更本年度向北安省龍鎭、白根里、固固河、龍江省遜河、錦州省榮興派遣集團、向吉林省敦化、奉天省鐵嶺使分散雜居計四千戶、及其他分散六千戶、預定五月從速入植、

又於去年初實現之朝鮮人開拓青年義勇隊生六十四名、於去年十月來滿、目下在哈爾濱訓練所受訓練中、又定於七月頃使本年度部隊百名入所更於吉林省江密峰訓練所遂行亦包含開拓民指導員養成與旣住鮮農之農村青年之短期訓練關於現在卅四名之未來團長、指導員、正育成中故五月更有百名入所、

此外對由於滿洲事變及北滿大水害而罹災之鮮農中、不能歸還現地者、取恒久的安定策、使爲以自作農創定爲目的之集團農村先驅、於朝鮮總督府之指導補助、及關東軍、滿洲國政府之援助下、建設經營舊東亞勸業會社、與滿鮮拓創立同時、所承繼之五個鮮農安全農村計爲

△榮興（舊營口、錦州省一、六〇〇戶、耕地四一〇五町）、△河東（濱江省三五〇戶、耕地一、九二七町）△鐵嶺（奉天省一、七七戶、耕地九二五町）、△興和（舊綏化北安省六八三戶、耕地一一一九町）、△三源浦（通化省四六八戶、耕地三五五町）、

因地方處與以農地獎勵金、則愈爲健全之農村而發達、六年度之水田面積八、一五七町、稻二一萬石、旱田二〇〇町、一、七一四石、復對端於地主摔取之田戶鮮農、自地主收買其土地、地價以年賦償還、使解交佃戶農、即自作農之創定、迄康德七年末、爲七、一二一九戶、達三一、三四七町、

關於以上朝鮮人開拓民之助成、已於本年四月一日告終假調印、近將由於本格的實現之滿鮮拓統合而全部移向滿拓、而當南朝鮮總督之來滿、再確認之滿鮮一如之新事態之際與日本人開拓民相並向滿洲國之建設邁進、而爲盡米報國、前衞部隊之朝鮮開拓之飛躍、正堪期待、

市內人口死亡率 每日約爲十七·八人

當局要望市民注意衛生

奉天市每日死亡人數、大體爲若干乎？大和警察署近頃調查去年一月一日迄十二月末日管內死亡者數、日滿系共二千二百二十三名、茲分誌其致死之病因於左、

△傳染病＝天花四〇、伯拉窒扶斯一〇、腸窒扶斯九八、發疹窒扶斯二二、猩紅熱四、赤痢六六、疫痢一八、白喉六、流行腦炎二四、滿洲窒扶斯三、

△胸部疾患＝肺結核一九三、肺炎一八三、肺浸潤一二五、肋膜二五、氣管支炎三〇、流行感冒一九、

△胃腸疾患＝胃腸炎五七、胃病一七、腹膜炎六八、腸結核一三、胃腸加答兒一九、

△腦疾患＝腦膜炎一二腦溢血六三、腦貧血六、腦結核一二、

△心臟病＝心臟瓣膜症二二、心臟麻痺三八、

△其他＝產亡二六五中毒二七、暴死三六、其他二一一、

一日平均六人強、此中最多者、厥爲產亡、次爲肺結核、自躍進之奉天人口問題觀之、殊望加以充分考慮、大和署衛生係、紹此死亡率、陳述如次、大和區管內、統計一日平均六人乃至七人、殊値驚人、而未表現此統計之數字益達多數、全市內一日平均死亡率、大體十七名乃至十八名一年大體死亡六千名、死亡中產死最多、蓋大部女性對於生產敎育程度低淺所致、須促起一般女性自覺一方、結核病菌傳染性、當局今後暫思核設施設備、一般市民常宜注意身體衛生對此等傳染病、須深具關心、但躍進途上之奉天市、有此死亡率、殊令人遺憾不置、

勤勞奉仕隊來滿

爲本年度滿洲建設勤勞奉仕隊之第一陣而來滿之東京學生部隊一行卅八名青年、服裝整齊、精神煥發、於江口團長引率之下、昨（九日）已安抵滿洲國土矣、（圖即抵大連埠頭之入滿部隊、上圓內爲指揮官江口團長）

即應新体制運動 鮮系宗教大團結

爲一掃盲目追從宗敎的觀念、而於國民運動各分野積極活動、遂留有不勝枚擧之遺憾、奉天鮮系宗敎團體、此次已即將重新昂揚高度之國民意識、展開以即應新體制之運動矣、共第一回之協議會、已自日前八日午後三時開始於協和會市本部開催、由市本部側各關係官、市公署之山本社會敎化股長、北島鮮系工作、幹事會長、高日厚生部長以下各關係官、宗敎團體側之島山朝鮮基督敎會滿洲聯合會長以下奉天西塔敎會、奉天鐵西敎會、奉天第二（皇姑屯）敎會、奉天第三（惠工）敎會、滿洲禰年傳道會之各責任者出席、對大同團結案、加以愼重協議、結果、遂決以鮮系工作幹事會爲中心、重新使宗敎團體打成一片、組織職能班、而形成會務機構之一部、以担當會運動之强力推進部門、此結班式、已豫定於十三日舉行、以此中心之奉天而言、今後各地鮮系宗敎團體、亦必將波及以相當之影響也。

青少年團統監部 開設籌備事務局

協和青少年團市統監部、開設籌備事務局、基於月之十四、五兩日於新京舉開之全滿各省關係者連絡會議所決定之、

▲十八日　全体連絡會議

▲十九日　籌備委員任命

▲廿一日　第一回籌備委員會、

▲廿二日　地域青年團長會議、

▲廿三日　巡回指導、

▲廿五日　第二回籌備委員會

連續開催之、於五月二日之宣詔紀念日、則以全市青年動員、舉行盛大之統監部開設式、

滿鐵新京支社 設置調查制

滿鐵爲期該社調查事業與軍及政府連繫强化、擴充新京支社之調查業務、因之設新京在勤調查部次長制、擔當與軍、政府連絡、並於該支社調查室新設統計係云、

奉公隊中央總監部 舉開委員幹事會議

協和義勇奉公隊中央總監部、已於月之八日委囑中央總監部委員與幹事、定於十日之午後二時、於其第一會議室、開催第一回委員會及幹事會、協議之事項如左、

一、本年度運動方針之件、

一、本年度預算之件、

一、訓練所設立整備要領之件、

一、開催全國總隊長會議之件、（預定五月十五六二日於日滿軍人會館開催之）、

一、委囑常任委員幹事之件、

肅清不正旅客 滿鐵改正關係規程

由於旅客之激增、不正乘車之人數、亦有相當增加、使滿鐵苦於對策、現決定自五月一日起、强化對不正旅客之罰則已改正旅客關係規程、改正之主要點如左、

一、對無票旅客之加重金、從來爲與乘車區間相當運費金同額、會則改爲二倍額、對無票旅客、徵收乘車區間三倍之運費、加重金最低額爲一等三圓、二等二圓、三等一圓、

一、對於敎員、學生被救護者等之割引旅客、固然須使携帶身分證明書、然爲防止割引證不正使用、令於身分證明書上、貼以本人之像片、

一、關於學生定明乘車券、學生免費定明乘車券之發行、須有學校長發行之通學證明書、

一、如有不正發行身分證明書並通學證明書之際、則對發行機關、以一年間停止割引券、定明券免費券之發行、

一、防止寢臺券不正使用、關於該券之發賣、改自列車出發之前日午前十時起、

一、收受入場費之車站、從來只爲限定者、今則全驛均皆收受之、如大連、鞍山、四平街、奉天、新京、哈爾濱、營口、安東撫順、北奉天、錦州、牡丹江、佳木斯、圖們、齊齊哈爾、濱江十六驛、每人一回一角、其他驛爲五分、」

竊犯被捕

南市場署司法係刑事史明禮、於月之九日午前三時二十分許、在東亞街二段、逮捕竊盜犯蕭敬之、年二十八歲、原籍河北省琢洲人、現住不定、審問後判明該犯在南四經路日滿鐵工廠充當工人、私自竊出該廠鐵筋四支、價約百餘元、當日上午十時許並將贓物起出、目下正審辦中云、

日方轉業開拓民 即將集團入殖

對於轉業開拓民之入殖、茲經山口拓殖委員、井手事務局長赴東京協議之結果、遂決定自近頃即由山梨縣三百戶大阪本願寺佛立講二百戶二集團、通大阪市之二百戶、集團入殖、其先遣隊已預定於內原開始訓練、並有東京之三百戶以下、兵庫香川等六、七百戶之轉業開拓民亦預定於本年中入植云

密輸鴉片 機關洩露被警逮捕

奉天市警察局司法科、自數日以來、即逮捕密賣鴉片嫌疑者之原籍奉天省海城縣現住錦州市北街新地永安街三四五、食堂東炊事助手之王玉圓（二五）、及原籍錦州市現住市內敷島區康泰街四段五十七號雜貨商姜興周（三六）二名、經審究之結果、自刻已判明前記之王某、自本年二月上旬、即自熱河省平泉街大城子二二朱明（三五）外七名處、購得生烟販賣、計前爲共十餘次、五百餘兩、（價格一萬五千圓）、密搬至前記姜某處、是以遂取得運搬費五百元、所搬至本市內之主烟、似將於市內施行密賣者、現司法科當局、已與熱河省之現地警察取有連絡、以作根本之檢擧云、

天氣豫報

（奉天地方）西風　頗陰

（九日溫度）

最高　一一度六

最低　三度九

法院傍聽記

私勻麵粉惹出是非 認爲侵佔處刑六月（上）

孫世昌、遼陽縣人、年二十五歲、住第二區大堡屯、向在本溪縣日商日東屋菓子舖、製造東洋菓子手藝、因麵粉缺乏、孫世昌仝應世勳、曾向掌櫃的猪谷悅次郎請求勻給二袋、（每人一袋）猪谷當時許可、未幾回國、康德七年十二月十日、孫應二人即將麵粉二袋、由該號倉庫取出、搬運途中被警盤查、雖即聲明來源、無如女掌櫃的猪谷龍子不知詳細、該害認爲侵佔、遂交本溪分庭、偵訊結果、判處徒刑各六個月、該孫應等均不服、上訴奉天地方法院、經審判長韓景春開庭審理、玆將筆錄記下、

問、孫世昌多大歲數、

答、二十五歲、

問、鄭縣人氏、

答、遼陽縣人、

問、住什麼地方、

答、住大堡屯、

問、你是作什麼的呀、

答、我是作菓子手藝、

問、你家有什麼人、

答、有父母、

問、有什麼產業、

答、沒有產業、

問、因你犯侵佔罪、經本溪分庭判你徒刑六個月、你不服上訴本院嗎、

答、是、

問、你幾時學的手藝呢、

答、十七歲、

問、到東屋菓子舖幾年啦、

答、二十一歲那年哪、

問、一個月多少工錢呢、

答、去的時候二十五元、現在三十元哪、

問、生活够用不呢、

答、我同我兄弟掙錢够用啊、

問、有時候取過白面嗎、

答、是、

問、取白面什麼手續呢、

答、掌櫃的開票蓋章、到倉庫去取呀、

問、你同應世勳取白面是幾時呢、

答、去年十二月十日、

問、拿票去的嗎、

答、是、

問、票上蓋誰的戳呢、

答、內掌櫃的猪谷龍子、

問、幾袋呢、

答、五袋、

問、姓陳的管倉庫、開五袋子的票、先拿櫃上三袋子、後拿家二袋子、

答、是、

問、因什麼往家拿呢、

答、已向男掌櫃的說妥啦

第四回決算公告

（康德七年十二月卅一日現在）

貸借對照表

[illegible]

滿洲生命保險株式會社

康德八年三月二十五日

茂林中舘重要啟事

敬啟者各顧客於前存留之物品尙有一部未經取去、茲本號改組急候整理、今特限期一個月望速來領取、逾期不取則由本號自行處分、再者前茂林中舘所出具之保條亦由登報日起作爲無效、謹此合併聲明

奉天市大西街一段二八　茂林中舘謹啓　電話二一四一七九

失照聲明

敝人領名坐落瀋陽縣王兵溝村阿杭溝中則地一段九畝計大照一張東至河西至道南至壕於康德八年四月七月來瀋陽縣興農合作社借款不愼丟失除呈請縣公署補發新照外此照無論落何人之手概行作廢

聲明人　何泉

出號緊要聲明

爲敝號同人徐忻堂近因另有他就於本年四月二日辭職出號並伊經手之于餘馨堂股東亦同時撤出所有東西股皆當時找算淸楚從此脫離關係永斷葛藤嗣後關於于君等在外一切行動槪與敝號無涉恐未週知特此鄭重聲明

小西關朱剪爐胡同　東和成謹啓

股票遺失聲明

敝號所有山東煙台政記輪船股份有限公司股票參株計參股號碼四一九五、四一九六、四一九七號敝因不愼丟失該股票嗣後無論落於何人之手概作廢紙敝號照章另補恐未週知特此登報聲明

奉天市瀋陽區小北街三段六〇號地灑泉長啓

緊要聲明

前由大阪關誠嗣商店來五金品三件價值六百零一圓七毛二分並運路徵紙一張因不愼遺失如有拾得者請速送至敝號酬謝洋五十圓特此登報聲明

奉天小西門裡　德昌五金行啓

廣告事務所通電話　二一一八九七

關於理事長及理事任期滿了改選之結果理事長高橋康順（重任）理事李明遠（新任）當選即行就任監事補缺選之結果淸水玄當選就任

失照作廢

一聲明敝人領名續加浮多地照一張號碼不詳下則十二畝坐落臨江縣河口村大通溝門東至溝門北至滿溝門華芳基於民國十七年九月間匪變八道江街失焚區公所同時被焚除請縣補發新照外特此聲明

八道江　于連江啓

失照聲明

啓者敝頭名剪照一張計下等剪場一把坐落寬甸縣下漏河村樣子溝屯夾板溝四至東至分水嶺劉玉軒地界西至本地南至老嶺北至小河於康德二年五月十五日被匪焚燒除呈請寬甸縣公署補發新照外特此聲明作廢

聲明人　馬良輔啓

失照聲明

啓者敝有馬良輔領名剪照一張計下等剪場一把坐落寬甸下漏河村樣子溝屯夾板溝四至東至分水嶺劉玉軒地界西至本地南至老嶺北至小河於康德二年五月十五日被匪焚燒除呈請寬甸縣公署補發新照外特此聲明作廢

聲明人　王維凱啓

失照聲明

啓者敝於民國五年間報領升科地照一張一三二一號坐落長白十八道溝中則地百三十五畝四至東王姓西河南小溝北王姓於康德二年八月間因逃避刀匪遺失除請長白縣公署補發新照外特此聲明無論落於誰手概作無效

張文鐸啓

失照聲明

鄙人李景全領名未字六八號地六晌二畝五座落界拉吐稿德堂領名子字三三號地七晌座落道寶屯此照不愼遺失無論落何人手盡作無效除呈請縣公署補發新照外特此聲明

通遼縣　李萬鈞啓

緊要聲明

逕啓者逆子運天佑行爲不正屢次拘管終不悛悔忽於上月二十九日潛走恐到親友之前有所欺騙無論其任何行爲自爲伊走出之日起鄙人槪不負責除向法院聲請脫離父子關係外特此聲明

山城鎭　運則吾謹啓

緊要聲明

敝人遷姜買安復縣簸盤村馬家屯莊慣氏房地一份現已接收耕種倘有典當租押等情應即聲明過一月朔敝人槪不承認此啓

敝人　孫德乾啓

緊要聲明

茲有櫃夥賈冠三於康德七年在櫃任事今有他就將在櫃身錢股份辭退應受之利益當即算淸嗣後該君在外無論有何事情與本號毫無干涉恐未週知特此登報聲明

聲明商號　寶豐源臣記麻袋莊

緊要聲明

啓者茲因劣子張國璠年十九歲不務正業如何規戒亦不听止伊之行爲除報告嵩山堡警察署及村公所備案脫離關係外並登報端此後無論發生何事槪不負責特啓

開原嵩山堡屯　張克勤啓

同心研究養鷄社

長期產卵　初生雛　中雛　白色ソフホリ種（萊克亨種）

奉山線滿溝帮子十八號

患早洩病者收効確實防早洩藥

外用　性美膏　二元

精力減退之人必備回春聖藥

桃夢　一圓二角、三圓

奉天加茂町十六番地　木村商行

疥癬

心口疼

伯龍氏心口疼藥主治心口疼痛肝胃氣痛消化不良等症服後立顯奇效

脚氣

化痔

有意致富請加入

期待的大興有獎儲蓄

特長

大興有獎儲蓄、不但有「存零錢取整錢」之特點、並且還有每月「得獎便成巨富」之幸運機會、開獎辦法、雖與其他彩票相同、然而決不喪失原本、不特如此、到期滿之際、除將原繳儲欵、照數發還之外、復另給與餘利、實爲一擧數得之致富捷徑！同時爲積蓄兒女之敎育費或積蓄養老之慰安費、這也是最確實之辦法

儲蓄之種類及儲欵

種類＼繳納方法	每年付	每半年付	每三個月付	每月付
甲種、二千元	一四四元	七二元	三六元	一二元
乙種、一千元	七二元	三六元	一八元	六元
丙種、五百元	三六元	一八元	九元	三元

儲欵利用郵局滙解（轉帳戶頭新京一〇九號）或親自繳納、或約定本社按時收欵、均可、

期間

繳納期間、爲十三年十一個月、滿期爲整十五年、期間似乎很長、但是每月開獎、並可任意解約、解約時、可領回定額之退還金

再中獎時、其所中獎之金額、如達票面額以上時、除領到得中金外、並須領回所定之解約退還金而自然退出、並且中獎機會極多、約儲戶之一成以上、每月可以中獎、既極有興趣、又極有希望、當不感覺如何期長了、

開獎

康德八年五月以後每月十日、在新京大興公司本店擧行開獎一次、開獎之結果、除在政府公報公告、並用獎單通知儲戶

獎金

特獎　五萬元（每十萬號出一份）

頭獎　二千元（每二千號出一份）

二獎　三百元（同）

三獎　二百元（同）

四獎　一百元（同）

末獎　十二元（每十號出一份）

附獎　對於不足二千號之零數出附獎四份

前項獎金以甲種儲蓄爲標準、所以加入乙種儲蓄者、得前項獎金之二分之一、加入丙種儲蓄者、得前項獎金之四分之一然而開辦伊始、不拘號數多少、出一萬元之特獎一份、所以最初加入之儲戶、得特獎之機會甚多、

給與餘利

餘利按照每年付、每半年付、每三個月付、每月付之區別、分別給與餘利、餘利最高者、爲十五個月之儲蓄金額、最低者爲九個月之儲蓄金額對於長期預付儲欵者所支給之餘利、較按月付欵者爲多、故請長期預付儲欵、

貸欵

對於儲戶、以低廉之利息、貸給貸欵、」

解約退還金

對於中途解約者、限於滿二年以上之儲戶付給所定之解約退還金、

詳細情形

一經詢問左列處所、立即派員前往說明、」

株式會社大興公司

（本店）新京特別市大同大街二〇二號　轉帳戶頭新京一〇九號　電話二一一九九四・二一一三一〇

奉天支店　奉天市瀋陽區一心街三段六七號

錦州支店　錦州市大壽胡同路東

吉林支店　吉林市德勝門外江門町翠花胡同

新京支店　新京特別市西四道街

哈爾濱支店　哈爾濱市八區中國十二五號

（營業所）大興當國內各地四〇〇店

癮君子自傳

66 •[illegible]•

我相信諸君由小說『阿那斯鐵侠士』一書中、一定得到許多醫學上的忠告、關於阿片是如何的危險、但已自行瞭解了、但是據我所能知的、寫這本書的人、在神學和法律上、當然於人有不少的援助、但在醫學、就不然了、關於這一方面的事、倒不如去問巴康博士、我以爲是大有裨益的、我對於他的忠告、一向是不敢淡忘的。他說『二十五盎司以上的阿片丁幾、是決不可吃下去的須要特別注意』、這就是說食阿片以少量適度爲宜、否則未有不被其累者、再說我於當時關於阿片一道、尙屬大外行、雖然是在食阿片、可是務使有充分的間隔、所以八年之久、尙未至以之爲日常必需的食品、對於此點、我希望諸君要費心爲我留一點意、但是現在又不同往昔了、讀者諸君、請進入一八一三年這邊來吧、在一八一二年的夏天、爲了一件憂鬱的事情、致使我的精神、大形沮喪、由是我的健康、也就大不如前、好在這個事件、除了傷害了我的健康、和目下的問題、尙無任何關係、所以也沒有詳爲記述的必要、因爲一八一二年的病、也許與一八一三年的病、毫無關係、但是在此一八一三年、我實在被那可怕的胃痛病、給纏磨苦了、簡直和青年時代所蒙受的苦痛一般不二、昔年的舊夢、現在又重温起來、凡是本書所述的要點、以及我個人關於服用阿片的自白、均將以此爲其主要部分、換言之、本書之構成、雖謂之完全依存於此點亦無不可、不過在這里、我已陷入一個左右爲難的岐途了、即在一方、我已無力與那毫無間斷的胃痛作殊死鬥、可是這個事實、我又不願令其湮沒、必得把它詳爲記述、方稱鄙懷、但在另一方、這樣一作、又不得不把自己曝露出來、致令讀者對於我、將有如何的誤解、也未可知、在這左右爲難的當兒、我很躊躇、生恐諸君有不見諒的地方、可是我要求諸君、完全信賴我纔好、相信我對於那病苦的衝擊、已然沒有抵抗力、如果還不能寬宥置信的話、則我於此書改訂增補時、必有以使諸君置信者。

▲　▲　▲

阿片是鎮痛劑、所以對於胃疼一類的病、殊有奇驗、但是它能止痛、並不是能治療、所以病根未去、烟癮反成、今日醫學、既極昌明、國民健康、又在百方提倡、凡有害於健康者、皆不可親、而況於阿片乎、禁絕痛絕、固急務也。(譯者)

閒話報紙文學

•七•　•弗移•

不論你出於任何不愼那種雅緻的文字都有達意的可能。此外屬於讀美泰維的把評文字是沒有什麼研究的必要了。

第四　報紙文學的過去和將來

報紙文學的歷史、隨報學歷史而具增。純文藝雜誌的發生。遠不如報紙文學的歷史悠久。而徵文。優待作者。更是報紙文學來最初實行的。報紙文學伴同報面的增加。他也由混同刊同制。變成別類刊出。現時刊製也由是產生。現在的報紙往以一星期爲單位。以類別而繼續出刊。同時每日均能供獻以相當的文學作品。這些作者都是出於大衆。沒有投稿資格那種限制

因爲這樣過去的報紙文學。眞像泉湧一般。沒有枯窘的日子。

過去的既然如是。將來的報紙文學發展眞是不堪想像。以人類生活日漸複雜的約束。報紙文學更要增加他的功能。（文以實用爲主）。近年來這種主義。可算作倡行起來了。報紙上爲應付生活複雜中所產生的大宗生活問題來做解答的責任。當然是需要極實用的文字。來充分的補給社會。

現代流行歌發達史話

二六　•史儷南•

14春風野草　陳歌辛曲吳村詞　天聲『歌兒救母記』曲　百代—龔秋霞唱。

洋風歌曲的典型作品。情幽倩麗。極富詩趣。是難得的高風格的佳作。

15四季花開　吳村作詞並曲　明華『恐怖之夜』曲　百代—龔秋霞唱

抑揚曲折。自然且有柔媚風趣。極盡女人聲帶變化之蘊妙。允推爲『四季』詠歌裏的王座。龔女士的蕩氣迴腸淺吟低唱。眞可繞梁三日娓娓不絕也。

16春之花　吳村曲王乾白詞　明星『春之花』曲　百代—嚴月嫻唱

溫柔嫻靜。恰像一位名門閨秀。這便是吳先生的特徵。

但這裡更含蓄着艷麗的曲調。輕快的熱情。詞也輕柔。曲也輕柔。像雲般輕像水般柔。更像清澈的水晶一般晶瑩可愛!

17風流雲散　揚小仲詞嚴工上曲　新華『地獄探豔記』曲　百代—袁美雲唱

不僅嬌柔。更加媚曼應該是風騷的含蓄美吧本篇構成很妙。但尾聲太露捏合痕跡。結果弄亂了原來的中心旋律

18月夜小曲　許如輝曲具林詞　明星『生龍活虎』曲　百代—顧蘭君唱

清幽典麗的代表作。輕妙的圓舞曲風作品。是許先生的最高紀錄吧這樣簡短這樣有生氣。是流行歌中少見佳作可惜顧女士的陣怪吼。唱得落花流水興味闌珊

詩

▲靜谷即景和生松代表均　（雅歆）

地在北京南海豐澤園迤西。前臨太液池。院內古柏五十株。極幽靜之致。

勝地無塵靜谷留。雲巖[illegible]氣望中收[illegible]翠嶂凝煙爽。蒼蔚蒼松繞徑幽。豐澤隔離容噪雀清波傍戶不驚鷗。名園只合名流止。（謂生松先生）。好藉清標助壯猷。

清代碉堡戰術演武場

北京西山的講武堂。作椭圓形。如城。門然共門嚴閉。有屋三間。在斯堂後。內有區聯極多。堂之東南。爲跑馬廊。亦名馬城。係一圓形墻塗紅色。廊之對面。有石碉一。碉西有一亭亭中有碑。乾隆十八年立。作四角形。具四體文。略謂。去歲夏視兩金川。久而弗告成功。且言酋之恃其碉也。乃命於西山之麓。設爲石碉。俾佽飛之士以智之。未逾月。精其技者二千餘人。更命大學士傅恒爲經略統之。遂破金川因命於碉旁。就舊有寺新之。易其名爲實勝云云。乃知建築石碉。原係攻金川時練習之地講武堂附近。當時爲正黃旗駐地。約四百餘戶外有所謂小營。爲金川人種。約一百餘戶係乾隆時虜來。編爲一營。附於正黃旗內。至若實勝寺。已犁爲田僅賸一碑。與亭中同。所稱異的。僅係漢文。堂南有寺。名曰。梵香。乾隆時建。歸喇嘛住持。寺中神殿。於光緒廿六年燬於火。僅剩碑一。碑文略謂。造實勝餘材。再造梵香云云。由梵香右轉。地名松堂。白松千株。並植堂前。堂中之柱。係白石所製上有匾額。爲崇勳讚武四字。想亦前清諸帝演武場所。松堂之北。爲長寧寺。寺的西北。爲寶諦寺。寶諦之西。爲寶相寺。中供文殊師利菩薩廟門題云。旭華之閣。作四方形。方各三門。極爲雄壯云。（素材）

神皋雜俎

隨園與袁子才墓

昔袁枚得隨園遺址於江寧時。已淪爲菜圃酒肆。今尋隨園地遺址。凡其詩文中所述盛況。早已風流雲散。不但亭館無存。即花木竹石。亦蕩然無覓處。今之上海路廣州路。皆在昔日隨園之範圍中也。辛巳三月初二日爲其生日。宣威陳欹湖。寄寓白下與園之舊址鄰。自號鄰袁野叟。而署其齋爲鄰袁野屋。龍城段拭爲作圖。余與顥人等。均爲長短句題之。並邀請名流。作掃墓徵詩之舉。其墓在小倉山麓。碑碣可認。昔高冠吾曾爲修葺其墓道。林霜杰謹子裁二君及劉雪蕉女士均撰有祭文。四方應徵之詩。多如束筍。二百年來。未有之盛會也。隨園詩格較卑。博學大才。以性靈爲標的。若學之殊有流于滑淺之處。李憲喬隨園詩贊。語語中肯。讀之可得其全貌。贊云。『曠矣先生。倖今無徒。儕少類。達如劉伯倫而不好飲。逸如嵇叔夜而不好音樂。習靜如王摩詰而不好佛。恬退如賀季眞而不好道。以名教是非自任如韓退之。而不好儒。志爲王戎。而不諱好財。性異阮咸。而不辭好色。詼奇俶儻疑龍疑蛇。撥之爲文。天祿地蘧。或謂是太白之精所化。而爲文章之宗耶?或謂是歲星所寓。而爲滑稽之雄耶吾莫能測之而畫其形容也』（寥士）

納蘭容若·及其作品

(10)　•金鈴•

『多情自古原多病。』『清鏡憐清影。』『爲怕多情。不作憐花句』『多情自古似無情!』『曾染戒香消浴念。』怎又多情!』『多情不是偏多別。別離只爲多情設』好了!情也寫不少了上面寫了這許多情。似乎都是很滑稽。然而這正是深入淺出的描寫。『自悔多情』。『煩惱爲情多。多情可奈何』多情人讀了這多情人的作品。眞是要不禁自嘆一口涼氣了!

關於性德的寫景詠物也是都帶愁的滋味。無論是秀麗的山河。明媚的花草。一切有關係的客觀的景物。一到了他的眼底。筆底。便都把他們情化了。愁化了。處處可以引起他的愁懷而使發出哀吟了。如

浣紗溪（古北口）『楊柳千條送馬蹄。北來征雁舊南飛。客中誰與

藏地方志目錄

•九•　•四去齋主•

宣統遼源州志不分卷（傳抄本）

宣統三年知州某修。

宣統靖安縣志不分卷（傳抄本）

宣統元年知縣朱佩蘭修。

鐵嶺縣續志十二卷（鐵嶺縣公署贈）

縣長楊宇齊修。優附生邑人張嗣良纂。

海城縣志六卷（海城縣公署贈）

縣長常守陳修。邑人戚星岩等纂。

皮用貂的飼養法

（一）　•孔祥聲•

貂皮爲『滿洲三寶』之一。其爲世人所樂求。由來已久。貂皮之貴重。前者本報曾有『遼金以來滿洲的貂皮』一文之考証。於貂之生存及其數百年來狀況。均述其梗概。玆得綏化孔君祥聲所述對貂飼養經驗一篇。頗足爲前文之一補充參考。當此國人高唱向農村副業邁進之際。養貂之在松花江流域。亦不可少之實業也。爰錄其文如下。（編者）

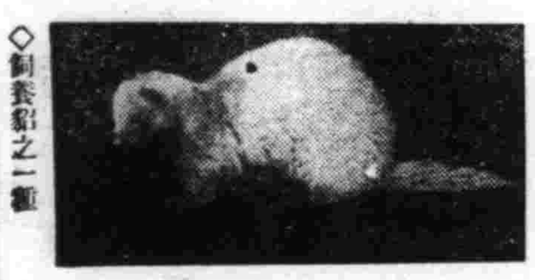

◇飼養貂之一種

•習性和形態•

貂和鼬的形態相似。惟其動作不同鼬那樣活敏。夏季在高温的時候在地下穴居。冬季是在農家庭園的角落或在其他安全的地方。以雜草落葉營巢而棲。

貂原來是肉食性的動物。在野外捕食昆虫類及鼠蛙等生活。由原野性經過人工養殖後的結果。以穀類野菜給餌即可。其性亦頗温順矣。

•種類•

現在國產貂以色分之爲下列三種。

（一）茶色貂（即國人以紫貂之稱）

（二）黃色貂（冬季最寒期變純白色）

（三）黑色貂（眼和針毛黑色絨黃色）

•管理•

（一）畜舍選定

先按經營規模大小的關係。分別預計而選定場所須與人的居所靠近。便利管理。冬温夏涼。通風。採光。乾燥爲適宜。在畜舍的四週以鐵網或木板嚴緊圍之。以免貂的外逃和犬貓等侵入。

（二）飼箱

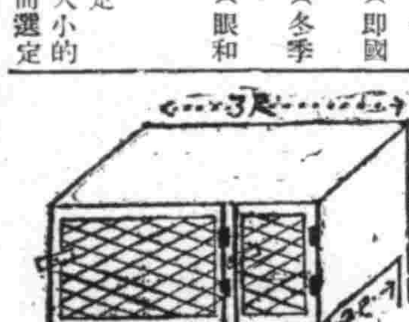

（三）飼料

1、動物質飼料

鳥類獸類的肉。內臟蛙。魚。蛇。鼠。蝗。蛹牛乳。卵。及其他昆蟲等。

2、物質飼料

碎米。碎麥。鷄用三種混合飼料的粉末及初生雛用的粉餌。馬鈴薯甘藷。麩。糠。野菜類等。

（四）給餌

1平常給餌

（1）一偶或二偶時無須特制給餌。只以家庭殘飯給餌即可。

（2）植多數飼育時以麥粉昆用養鷄混合粉末或以穀類煮粥給與即可。

（3）每日給餌時行驅除工作

（4）給餌器每日刷洗一次。

石槽·鐵船

緬甸成吉思汗之遺蹟

成吉思汗之驥古偉績。爲歷史所盛稱。現歐洲有成吉思汗之遺跡存在頗多。緬甸南部卑謬埠西之汗址村。據云。成吉思汗遠征歐洲時。曾屯軍此地。村中有石馬槽。廢鐵船一。皆爲其遺物。村南又有一紀念亭。懸有卑謬埠中華總商會會長黃君松樵一楹聯。聯云。『征服歐亞兩洲。十萬橫磨。曾經駐此。創立天汗四國。八千子弟。遺烈堪懸』又有一聯云。『數歷代英雄武功。楚項王。法拿翁。實非其匹。考古今偉人遺跡。玉馬臼。鐵船頭。彌足珍貴。』從上二聯觀之。頗可證明爲成吉思汗之遺物無疑

美麗的珊瑚礁

宇宙間萬物的生成。都有他的神秘性。何以他生來就美麗了令人玩愛不捨。這雖疑問。確乎難以解答。珊瑚原是小小的腔腸動物。何以他的軀殼比玉還堅。比血還紅。竟成了人的衣帽裝飾品。也是不可思議的事你看。這一點點一條條的虫骼。不久又成了珊瑚大樹樹與樹相銜。又成了龐大的礁石。無邊的海島。礁石如堤的成了堡礁。礁石如環的成了蓮礁。那裡果有若干紅色的裝飾材料。可以作爲紳士的頂珠。貴婦的扇墜。假使你見了海上無際的礁石。定會有這一番觀感。還是作詩人的夢好。『釣鉤欲挂珊瑚樹』。那是何等的吉利呀。不。海裡多寶。但他是宇宙所有的。人們不費力是不易得來。所以姆指大的珊瑚。還不多見。只有看到蓮礁浴浪的珊瑚嚴你要嘆息實物全在那裡了。圖爲太平洋暖海一帶之珊瑚礁。

達摩西來

•李宗熙•　（續）

總括來說。達摩大師。所傳禪宗。是以靜制動。以不變御萬變。是以決定無我的心理養成實現不以己悲。卒然臨之而不驚。無故加之而不怒的莊嚴偉大精神。以最淺近簡易之譬喻說法來說。就是以主觀的心靈。控制客觀的一切。不教客觀的一切。控制主觀的心靈。以心靈爲定心靈。以主觀顯現主觀。不用客觀的一切。來奠定主觀的心靈。不用客觀的一切。來顯現心靈的主觀。然而有時利用客觀一切。來顯現主觀心靈。就是禪家所謂。溪聲山色。盡是佛性。與萬有爲一體。雖然如是。究竟心靈方面的顯現。仍是超乎客觀一切以上。並不受客觀一切任何之拘束。夫以孔子之言說。足爲証明孔子說。七十而從心所欲。不逾矩。即可明瞭。以主觀的心靈。控制客觀一切。就是從心所欲。以心靈爲定心靈。即是不逾矩。以主觀心靈的行爲。爲行爲者。決定無僞。以客觀一切的行爲者。或有不眞。佛傳心印。不立文字。但得作佛。必是眞佛。孔子說。有德者必有言。有言者。不必有德六祖慧能大師說。愚者口說。智者心行。釋尊之一眞無僞。孔子之言德不虛。確信爲一切最高文化。慧能大師。未受教育。隻字不識。親承衣鉢。嗣釋尊嫡派正統。作東土六代祖師。開壇主講。傳授正法。其見道心印之語。具見六祖壇經。唐宋以來。大德高僧。莫不望風景仰。心悅誠服。誠如孔子所說。有德者必有言。仍是不立文字也一眞無僞。心靈獨耀。釋尊心法。達摩禪宗。於戲。尙矣。

斷章

—拜倫原著作　•弘毅譯•

▲『戀人卡瓦斯的結婚片刻間所記錄之歌』

綠草枯稿了。眺望着無垠寂靜的安茲里丘崗。

童年的日子是我逍遙的時候啊。

現在看看。北方的暴風雨緊緊吹來

在繁叢街路間的暗陰中吼鳴着。

那昔時。逍遙的『時』之流過竟忘掉了。

敍山河的輪廓早已消失了。

爲了我使之轉化成樂園。

可愛玫瑰的微笑。現在在何。呢處

胡蝶等母校

滬上影星。名聞遐邇者多矣。然皆非不學無術之輩。胡蝶談瑛徐來等。莫不出身優良學校。茲記十數則如下。

胡蝶　務本女中

談瑛　民立女中

徐來　紹興七邑旅滬學校

趙丹　上海美專

王瑛　復旦實中

葉娟娟　愛國女中

鄭君里　暨南大學

袁叢美　同上

但二春　復旦中學

黎莉莉　南洋高商

關文達　上海中學

治癒痔漏

啓者鄙人患痔漏俗稱（痔瘡）甚久起初時小不過肛門刺癢稍帶血漏且越疼大便一遇乾燥立時便血訪醫診治不能見效而且加沈重肛門週圍黑色小包大小不一開有潰破著流膿流血數處因行路不便坐臥疼痛甚烈到此現象實在恐萬分聽人傳說日久長管更加意求醫服藥七年的經過未見寸效乃入醫院施行刀割治法未幾犯了更疼的屬害敝想無治癒希望每逢初春秋末一定大犯兩次痛苦之狀筆難形容自料無以爲復了正在無可如何之際有友人介紹大西城門外鶴春藥店所售減痔除漏丸他曾吃過將痔漏的病僅用兩個月完全吃藥治癒令敝服用因此才把最頑惡難治的病竟然去掉無以爲報爰將敝人治癒經過謹登報端敬告海內同病諸君有患斯病者速購此藥可免刀割之苦痔漏自脫幸勿忽視若以爲這是宣傳性那就自悞了一試便知此藥之功也減痔除漏丸小盒二十付四圓大盒四十付七圓外埠函購加郵兩角鶴春藥店開設奉天市大西城門外電車道路西樓房便是

鳴謝人新民後街福新厚　蔡俊陞啓

治愈淋病花柳

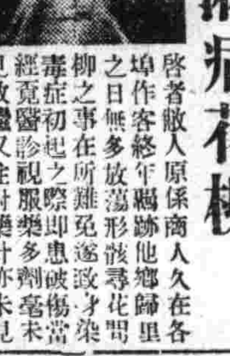

啓者敝人原係商人久在各埠作客終年羈跡他鄉歸里之日無多放蕩形骸尋花問柳之事在所難免遂致身染毒症初起之際即患破傷當經覓醫診視服藥多劑毫未見效繼又注射藥針亦未見效果所患之處寸效未復因而愈加重流濃滴血痛苦萬分輟業歸家自身宿疾未痊而家室又爲傳染身獲毒症幸經友人介紹鶴春藥店所售西黃丸善能療治此種毒症遂而購買兩袋試服每晚服用一次七日之後痛苦下消完全治愈又繼續服用不足半月又將久治不愈之淋病亦爲除根服用此藥之際深覺藥力平和毫無他項流弊決少痛苦自此之後健全如常恢復照常工作且家室同服此藥亦爲之痊愈喜出望外鄙人實感激無涯謹登報端用昭證實有患斯症者盍往購服而知言不謬也該藥店所售西黃丸小盒六付四元大盒十二付七元外埠函購另加郵費二角附以奉聞鶴春藥店開設奉天大西城門外電車道路西樓房便是

患者購藥請將病狀實明

鳴謝人　劉福德謹啓

日語專門　日滿書院招生

新學期開始四月十日

教第一學期（初學者）

授第二學期（四個月以上學修者）

科第三學期（八個月以上學修者）

目高等科（一個年以上學修者）

授課時間（本科九時至十二時　十二時至三時　夜科五時至七時　七時至九時）

簡章（函索即寄揮班隨時入學遠道通學者本院給與乘車減價証）

地址（奉天市瀋陽區一心街一段九四號舊大西城門內瀋陽縣胡同電話（四）三三四六號）

開誠忠告魚鰾補腎丸靈藥

效力準確（出售年半間即能得購服者函報鳴謝鐵証計達百六十餘份）

安東省大孤山廣濟藥房漢醫葛樹潤發明魚鰾補腎丸靈藥一種專治多年陽物不舉房事早洩快感乏味並治夢遺滑精腎虧腦弱胸悶氣短食慾不振等症靈藥成分純漢藥配劑定價一料國幣十八圓也服用一個月量詳細說明書附郵票二分函索即給空函不覆

大孤山廣濟藥房

治愈痔漏淋病

敝人患痔瘡多年初得時肛門刺癢並疼痛偶乾燥每逢大便下血甚多在肛門兩旁長出二個疙瘩內裡有管嗣後又在肛門兩邊長出數個小包疼痛甚劇不到十天包即潰破流出膿血很多瘡口自封自破各處診治時好時犯此病一年比一年沈重肛腫眼破爛數塊痔管流膿流水腥臭難聞行步困難坐臥疼痛大便時更爲困苦成爲痔漏敝人十幾年的診治受盡針割刀割之苦服藥無數終無功效春秋更重苦悶亦極閱報見有感謝玉德堂男女痔瘡內服斷根藥（減痔丸）敝者完報即遣人購來兩盒服後很有奇效藥未服完即將我久治不愈的痔漏完全治愈眞是痔漏之神藥再有敝內弟李世林患淋病一年多今年又患破傷魚口甚重尿道腐爛膿水淋漓小便時痛澈心肺夜不安眠服藥很多屢治未愈在玉德堂支店買的『攥毒丹』十付『濁淋丹』十付服後即將屢治不愈的淋病破傷雖然治愈敝等感治愈之急無以爲報謹將愈病經過登在報端用申謝意並介紹男女同病者購服此藥而同享健康之幸福是敝所願也『減痔丸』每盒四十付六元五角『攥毒丹』十付五元『濁淋丹』十付五元治男女各種淋病△外埠患病者購藥去信即可△玉德堂藥店在奉天大南街二段八八號支店在奉天北市場登瀛泉東鄰路北樓房便是

感謝人奉天工業區購發長

田豐年　李世林　同啓

表飛鳴（ビオフェルミン）

腸炎　腸內異常醱酵　常習便秘　積食鼓脹

瀉痢　醱酵性瀉痢　小兒瀉痢

消化不良　營養障碍　兒綠便

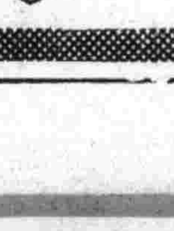

表飛鳴中含有乳酸菌及糖化菌、乳酸菌在腸內能產生乳酸、以抑止有害之腸內食物腐敗及異常醱酵、而調理腸之機能、故於腸炎及醱酵性瀉痢等腸疾患、有根本治療之功。糖化菌在腸內能消化澱粉與蛋白質、以增進營養故於消化不良及營養失調之人、亦甚適宜。

表飛鳴因有前記理腸及消化兩大作用、在常人服之、亦殊有保健之効。

【包裝】

粉劑　25瓦　125瓦　250瓦　500瓦

片劑　50片　150片　500片

總發行所　武田長兵衛商店　日本大阪市

滿洲總發行　滿洲武田藥品株式會社　奉天市

41(5)76

樹立劃期民生振興對策 以教育・驅菌・畜產為重點

【海拉爾】隨着行政機構改革、同時更將積極振興民生工作、興安北省之省施政之重點係置於畜產、教育、驅菌三大工作要綱之確立上、興安振興工作五年計畫從來尚無特異施策之確立、此次北省對蒙工作將實行劃一時期恒久之對蒙政策除畜產部門外教育、驅菌對策大體如次、中央迄今尚未樹立本格之對策、驅菌工作要綱乃係滿洲國對蒙驅菌之一新試驗、頗值注目、

一、驅菌工作要綱

（甲）強制驅菌制度之確立對蒙系以省令強行定期檢診、同時並由各佐領作成驅菌調書及驅菌戶籍簿、

（乙）驅菌工作委員會之設置驅菌工作政策最高審議機關由省長各旗長及蒙系之有識者結成委員會、以明驅菌政策之滲透

（丙）診療要綱之確立由從來之移動診療驅菌工作而一體新設之固定診療所、各旗立病院與移動診療取三位一體之緊密連絡、以示工作合理化、

（丁）蒙系診療技術員之養成於短期養成優秀蒙系技術員、期打破從來之忌避日系診療技術之傾向、對民衆行啓蒙及診療工作、

二、教育振興要綱

甲、學校新設五年計畫蒙系初等學校就學率將由現在四十五提高至九十、樹立五年計畫、同時求蒙系女子教育之普及徹底、計決於陳巴爾旗或西新巴爾虎旗設置模範蒙系女學校

乙、俄系初等學校教材之整備從來俄系即無國定教科書各學校任意使用教材、此次將整備統一教材而求涵養國民思想、

丙、既設學校之整備、對已設之學校加以整備擴充、由現在滿系六十%、蒙系七十%之就學率將提高至八十五%及九十%、

哈市發生大火災 延燒商號五家 損失約十五萬原因正調查中

【哈爾濱】當此風高物燥之際、偶而不愼、極易發生火警、輕則萬貫家業、轉瞬間即能化為灰燼、重者人畜易葬火窟、對於火警之慘酷、不可不愼、如道外南馬路木廠於前日忽發生空前稀有大火、損失達十五萬餘元、隣居亦跟遭殃、玆將其經過情形略誌如左、

道外南馬路、南安街十五號德茂東合記火鋸工廠、及其毗隣永昌翻紗工廠於六日下午八時許、忽然發生空前稀有之大火警、因附近均置有木材、易於燃燒、旋即火勢猛烈、竟陷於不能撲救狀態、工廠院內之仁昌鐵工廠、及十三號裕成信古物商、以及同院協和製紙工廠等、其火勢延燒猛烈、可以想知、但經消防署全體總動員竭力撲救結果、直至七日午前三時半許、並因救火過勞、而有數名救火員亦負輕傷、終將大火撲滅、此次火警共燒房屋二十餘間外、以及各種機械物件竟達十五萬元以上、至于起火原因、現在當管正陽署從事調查中云

第八軍管區慰靈大祭 於司令部嚴肅中舉行

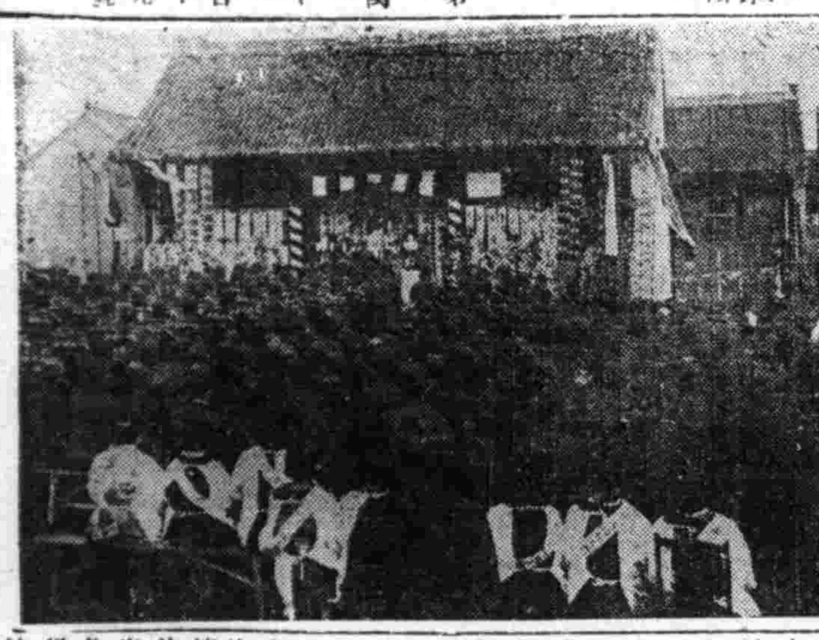

【通化】自三省討伐開始以來、國軍將士奮不顧身、冒暑衝寒、轉戰於白山黑水之間、以入虎穴求虎子之豪胆抱學馬援馬革裹屍之信念、故陸軍步兵上尉豐田政雄以下各烈士以身殉職、碧血丹心、奠定治安、造成樂土、留下赫赫戰果、今為感念諸先烈之功勳、第八軍管區於五日午前十時、假司令部後庭、舉行慰靈大祭、司令官率全體將士、及各部隊長、肅穆致祭、治安部大臣、通化省長、各縣長、日本守備隊、憲兵隊、均有弔詞、帝國在鄉軍人會、國防婦人會、各機關、各法團、參與致祭者、全場幾達千人、極盡崇哀、護國英靈有知、亦當含笑在天矣、於嚴肅中閉會云、（圖即市場全景）

準備表彰功勞者 調查街村吏員

【訥河】持賞罰獎勵主義以為強化第一線街村吏員之素質向上與事務能率增進之手段之縣街村股、最近對街村之優秀吏員、計畫與以表彰、而於日前互全縣各街村吏員、行以功勞者之調查、而責成街村長申報之、其表彰條件如下一、自副街長助理員以下、至僱員每村選報二名、二、須供職在二年以上者、三、品行端正、學識優良、且須無不良嗜好者、四、有特殊功績可為他人模範者、

實現宣德達情 審定縣聯議案

【海城】協和會海城縣本部、為實康德八年度海城縣聯合協議會之期轉瞬即屆、對於縣聯議案前曾飭由各街村分會、提出準備、前已具覆、刻正彙集審重審議、以便正式提出於縣聯席上、而期宣達情之實現云、

歸里省親帶鉅款 違匯兌法被警捕

【大連】市八幡町二番地、萬泉屋飲食店伊秋水年三十二歲、魯籍人也、於客多十月二十八日、乘其歸里省親之際、私自密帶現金四百五十元、事經當日、未露馬脚、此間被大廣場警察署查知、以其有違滙兌管理法、當將其傳案、加以訊問、供認不諱、惟恐尚有餘案、暫為拘留、以待詳細調查云、

為順應斷禁政策 開鴉片取締會談

【通化】通化省鴉片斷禁政策除濛江縣之外、各縣均有康生院之設、竭力矯正癮者、現癮者之數每年莫不呈銳減狀態、而省公署方面因本年恰當鴉片斷禁政策十年計畫之第四年、是以為期其效果大增計乃於四、五兩日在省公署會議室招集各縣保安股長、司法股長舉行鴉片取締會議、對左記各種事項有所指示、實為鴉片斷禁政策之更進一步者云、

一、關於鴉片麻藥斷禁積極遂行之件、

二、取締不正吸食者之件

三、調查鴉片密植地之件

四、潛在癮者登錄實施之件、

五、鴉片麻藥取締賞金查一定之件、

◇◇春風送暖到松江◇◇（攝於哈埠）

診察州內經濟動向 大連商議諮問業者 七日發送時局對策調查表

【大連】商議為期高度化計畫經濟之遂行、並把握時局下州內經濟界之動向計、七日對市內商工業者、發送時局對策調查表、並有以諮問、其調查項目主要如下、

一、去年一月至十二月之一個年間賣項額並生產額之概算、

二、生產並販賣商品之種別、

三、現在販賣品之輸入情況並生產原料資材之入手狀況、關於關貿聯及實組機構之意見、

四、對於事業上將來之見解（即事業之企業合同、或轉廢業及擴張縮小等）

五、關資窮屈化、波及商工業之影響、

七、由生產者及消費者之各立場上見之、對於現行公定價格制度之批評、

八、對經濟警察之取締上、業者之希望及意見、

九、其他對州內經濟現象、無忌憚的意見、以本調查之結果、統集之下、用為州內經濟界將來動向之決定上、最重要資料、故堪為一般日滿商工業者所注者、深願州內業者、依各自營業狀況、從詳報明為要云、

禁學生入娛樂場

【北鎮】縣各級學校會奉省令禁止男女學生無故擅入娛樂場所、以免溷淆腦筋、妨害修學前途等因、並經縣長王蘊珂每於觀察學務、則心腸切示諭諄諄告誡、所有男女學生務須恪守國家法律、潛心修學、敦品立行、切勿涉足娛樂場所、有浮蕩之觀念、曠費光陰、自悞前程等語、職是之故、由客歲以迄於今、一般莘莘學子頗知自肅自戒、所有戲園評書場、則無學生踪跡矣、足徵當局訓誨之有方云、

期黃煙洋蔴增產 錦縣樹立對策 近將派遣技術員實地指導

【錦州】錦縣公署、產業科當局、以本縣土地肥沃、氣候適中、利於農產之耕植、故以農產、逐年增收也、玆政府當局、為開發大陸資源、確樹農產增收對策、而施獎勵辦法、通令各縣、盡力開發、故以本縣產業當局、本政府開發國策、而樹立特產農作物、增產對策、只以主要之黃煙、洋蔴、為特作物也、力謀今後逐年增收、乃於本年度、決向縣下各村、派遣技術指導員、專司指導耕植施肥法、朝特產日益開發、資源確立近日內、即可分派技術指導員云、

驚人大窃案 窃協和服四十六套 在各街頭廉價出售 二名窃賊被慧眼刑事窺破逮捕

【哈爾濱】近來市內窃盜案件迭次發生不鮮、警察當局、為謀徹底肅清窃盜賊徒、曾以不眠不休動員搜查結果、獲有相當良好成績、於六日下午七時許、有警察局司法科刑事正在道裡石頭道街警戒中、忽發現有滿人二名、手持大批協和服、在街頭徘徊售賣、因其舉動可疑、刑事立即上前盤詰、該二滿人頓顯驚惶態度、言語支離、當被刑事將其逮捕、帶至局內經加審訊、該二滿人情知難瞞、結果供出行窃不諱如左、程立志年二十六歲現住道外富錦三道街十五號、另一住所不定韓書生現年二十八歲、二人共謀之下、曾於三月二十日午前四時頃、在道外十四道街司馬被服商店、將該商店戶破壞、侵入屋內、窃得協和服四十六套、時價約四千餘元、並窃得羅紗及其他大批物品、窃畢逃逸、總價格約一萬餘元、以後該二徒竟將窃來之協和服在各街頭、均以廉價出售、僅剩餘協和服十六套云云、

龍江農產豐收祈願祭 於二十日各市縣旗一致舉行

【齊齊哈爾電】鑑于東亞食糧之確保及增產促進之趨勢、龍江省當局、定於廿日舉行祈穀祭、俟至當日當於各市縣旗縣市縣旗協和會及合作社共同主辦舉行農產物豐收祈願祭典、對于農民及一般官民使之養成敬農愛耕之精神、以求增產意義之徹底云、

教師請纓 新民之光

【新民】對壯丁申報檢查、實施行事、業誌前報、玆由第一軍管區徵兵官、及憲兵隊各要人、來新、在市外各徵兵區、分別檢查終了、於本月四日、到市內第六徵兵區、施行適令壯丁檢查、中間榮爭合格者固不乏人、而志願請入伍纓者亦大有人在、玆暑誌如下、以表國兵榮譽威信偉大之概、縣內西北園子門片九七號住戶、王梼、年二一歲、現在本縣三區大民屯國民優級學校、担任教師、學品優良、言行誠篤、極為該地各界人仕贊仰、該君、茲為義務所在、壯志激昂、甘願脫去教職、請纓入伍、一般官民對此偉大壯行、莫不鼓舞欣羨、到處贊頌、茲將王君對本報記者發表感想錄下、據云敝人歷任教職、恐隕越、但以時代下之國民、極當自覺、兵强國固、國固家興、兵役誠為人生第一要務、敝乃至誠所激洞覺一切、所以甘棄教職、自願入伍、況以現代趨勢不當兵即不成國民、國兵的無上光榮、實為吾輩壯年第一快事、茲幸蒙長官許可入營、誠為萬分快樂、今後自當忠勇奉公、以期上不負徵兵各長官之提携、下無愧於國民的天職、方是宿願矣、

大三家子鎮 設立集市

【新民】縣第六區東四家子村大三家子屯住民三百二十餘戶、商號二十有奇、方圓百里以內、既無城鎮、又無市集、所以臨近各村屯人民來該屯買賣者頗多、前於康德七年六月十八日奉新民縣公署新行街字第七六號之二指令、准予在大三家子屯設立市集在案、惟治安闕如、故遲至古曆十二月二十三日蒙王三戶屯警察署楊署長暨東四家子分駐所吳警尉補等熱心毅力、維持治安、方將市集成立、每逢古曆月之三六九日為該市交易之期、迄今已經二月有奇、而貿易之繁、人烟之廣、他市不及也云、

飛賊窃盜案一起

【興城】本縣北街燒鍋福源合於上月卅日午前一時許、正值櫃夥睡熟之際、窃賊竄房越脊於院內由前櫃房後門撬入、胆大將屋內公事桌一張窃出於戲院後身王某門外、該賊將桌打碎現金六十元、此金並非該櫃之款、乃外人所存、次早天明王某開門發現一碎桌、四望無人、驚疑不止、乃報告該管警察署云、

實施綜合監察 預定七月舉行

【西豐】縣對管下各街村、實施綜合監察、預定計劃業經計劃完竣、以縣長為監察官、分為八班即以各關係股長、為班長外有隨員一四名、擬定由七月一日起、至七月十五日止、分期赴各街村、實施監察此項、算案現在省中云、

正副會長當選

【旅順】市池月町、商民公議會、正會長潘修海副會長劉坤山、二會長任期已滿、於四月七日、午前十一時、在該會樓上選舉、召集董事、評議員、二十六名、投票選舉、正會長仍是潘修海、副會長劉坤山、正會長得十七票、副會長得十一票正副會長連任云、

招開村長會議

【西豐】縣當局玆為前明募送西安煤礦勞工、業經期滿、因豐必須續行募集起見、於四日、招集各街村長、於西豐街會議室、開備勞工會議、開已解決本縣代募勞工三百名由各街村長、負責募集、訂於本月十四日、送往西安煤礦服務云、

充實中等教育 籌設女子國高

【依蘭】本縣中等教育只有男子國民高等學校、而對於女子國民高等學校則付缺如、當局有鑑及此、擬籌設女子國高校、召集地方有力者、各機關及放育關係者、在縣公署會議室、於本日午後二時開催打合會、將來必有一番成效云云、

掃除文盲 吉省對社教文化機關 詳細調查辦理狀況 對社教事業功勞者亦將表彰

【吉林】社會教育之向上、關於人民知識頗為重要、吉林省當局為使社會教育發展、特向所屬各市縣旗民衆教育館、民衆講習所之狀況、對於地方對於社會事業及圖書館及民衆教育館有功績者、詳細調查呈報、期達地方文化之向上、掃除文盲、

一文化機關七年度之狀況（一）名稱（二）所在地（三）開設年月（四）附設機關名（五）所長名（三）代表者（四）沿革（五）組織（六）職員數（六）教職員氏名經歷及担當事務（七）修業期間及事務担當（七）設施狀況及開所明日（八）每周各科教授時數（九）土地面積（八）佔用土地面積（九）七年度預算支配方法及其來源（十）資產額（十一）藏書（十）建築物及其他重要設施（十）經費支配方法（十一）就學狀況（十二）保管方法及事業狀況（十二）將來計劃及希望事項

二民衆講習所七年度狀況（一）名稱（二）所在及希望事項 學級及修畢時期學生性別職業（十三）八年度計劃及希望事項

三民衆教育館七年度狀況（一）開館日數（二）藏書冊數（三）書報閱覽所（四）家人數（五）問事人數（六）民衆講習所普通科日語科（七）講習會（八）映畫會（九）體育場（十）講演會（十一）展覽會（其他）

四圖書館事業並民衆教育館事業功勞者調查呈報於建國當時圖書館教育館從事者對事業有功勞者（一二現在職務功勞顯著者（二）舊滿鐵側圖書館移讓我國圖書館員（四）建國轉職特功勞顯著、

四海龍王大典 於龍華宮舉行

【大連】市東公園町『龍華宮』、於本月十日（舊曆三月十四日）適逢四海龍王春季大典之期、該廟循例於當日上午十一時、舉行隆重祭祀、期前特柬邀當街官公各機關、以及新聞界、望屆時前往拈香與式、以視盛典云

強化奉公隊員訓練 協會編擬實施事項 今後奉公隊員體位日向上

【錦州】協和會錦州省本部、為達成新體制下、事業之運營、深實確立、協和義勇奉公隊員、素質之向上、然須強化其訓練、玆特樹立、增強訓練事業、近乃計劃實施要項、月內編竣、即可通令遵照云、

吉省綠化運動

獎勵植樹防止災害 普及愛林思想實踐鄉土建設

【吉林】基於紀念帝政紀念國民動勞奉仕至國綠化運動實施、吉林省當局又有十年綠化至省運動計劃、特通飭全省市縣旗長總動員之可能範圍內、并行綠化運動委員會、（施）關係者、行市縣旗街村協和會縣市綜各分會、興農合作社、義勇奉公隊、協和青少年團、青年訓練所、國防婦人會、國民優級、國民高等各學校、及其他各種團體、於月中組織實行委員會、各種實施委員、每日終日指導監督、以期綠化運動趣旨之徹底、並於春秋兩季舉行綠化運動週間以期徹底實行、玆將綠化運動實施要領列云、

一、趣旨＝官民一體勤勞奉仕、省民總動員、謀國土之綠化、

二、方針＝獎勵植樹、防止山林災害普及愛林思想、涵養奉仕、愛鄉協同精神、實踐鄉土建設、美化市街村落、

三、總動員之範圍＝組成綠化運動實行委員會構成、省市縣旗村街協和會各分會、興農合作社、興農會、協和義勇奉公隊、協和青少年團、青年訓練所、國防婦人會、國民優級及國民高等各學校、

四、綠化運動週間期日＝（一）春季自四月十六日至四月二十二日七日間、（二）秋季自十月十六日至十月二十二日七日間、如天候不良、可作適宜之變更、

五、實施方法＝植樹節一人五株樹苗栽植、

六、綠化運動宣傳＝標語傳單、新聞通信、雜誌電影片、座談會、演講會

七、表彰功勞者、

八、經費由實施機關事業費中支出云、

農安本年防疫計劃 召集防疫委會

【吉林】省西北方農安乾安等縣之百斯篤疫、去年延蔓半年之久、使農安縣之經濟產業發展上、受一大打擊、實為遺憾、現在省當局對於北方面之百斯篤防預策有積極之準備、農安縣當局亦對於百斯篤之發生、講求萬全之處置、農安縣為防預百斯篤、於前日特召集各方面開百斯篤預防會議、關於本年百斯篤之發生、急謀防止策、成立防預委員會、地方各官吏法團首領等為委員、以期協力防備、關於百斯篤媒介之鼠的撲滅、擴大宣傳及實施、決對不使百斯篤發生、

榮記車廠火警

【海城】大南門外、榮市街南頭路南榮記車場、於四月一日午後十時許、因燒炕過度、以致發生火災、電笛報警之後、即由消防隊赶到、架起水龍、極力灌注、始將火源澆斷結果祇焚燬東間瓦舍一棟至其損失數目、正在調查之中、當此春風狂吹之季節、商民人等、對於火燭要加十二分戒慎、用收防患未然之實效云、

奬勵徒步 廢止乘車 先由中等生徒實施

【大連】州廳學務課、前者曾提唱中等學校生徒、廢止乘車通學、之舊制、但各學校側、並無斷行之命、禁止於生徒、最近當局以車輛不足之故、再行前令、首先由中等學校生徒實施、自此新學期起、獎勵生徒之步、尤以中等生徒、不論其學校與家庭距離之遠近、皆廢止乘車通學、刻正督勵各學校、務求徹底實施云、

市民生活務求安定 大連事務區制實現 尤需物資之配給圓滑化

【大連】供票配給之生活必需品及各種物資等、今後品種日益繁增、市當局以為配給事務圓滑、乃為市民生活安定上最重要者、故今年度、特計以新規預算七萬三千七百餘圓、將從來之出張所制度加以強化、新設五事務所、目下急於準備中、五區、增置主事三名、書記五名、事務員五名、依以担當關於物資配給之實際上連絡事務、一面藉以處辦市事務中之簡易事務、並資市民之便益、更以期第一線事務處理上、得以萬全、五月起各所同時開事務區之管轄地域如下、

△南部（櫻花台區外十三區）

△中部（橋立町區外二十五區）

△西部（下藤區外二十一區）

△北部（青柳屯一區外十二區）

△東部（寺兒溝第一區外四十二區）

就中之東部事務區、由市役所直轄、故結局新設者惟有四出張所、至於事務處理事項如下

一、滿人主食雜穀之收買配給事項

二、關於生活必需品之配給事項

三、關於對時局之市民運動指導協力事項

四、關於軍事扶助及援護事項

五、關於火葬證明之事項

六、關於戶別割（一般個人）之賦課收納事項

七、關於納稅證明事項

八、關於清潔方法之事項此外尚有四十九件云、

損失約五千 火警

【通化】六日午後五時許、通化街臨江區十三牌十五號張海岐氏宅第突然發火、並延燒及隣家福來店旅館、致全部被焚、及午後六時方告熄火、據調查原因、係火炕設備不良所致、損害約為五千圓云、

警官進級發表

【開通】縣警務科警補尉張克華氏、榮陞警尉、充任司法主任、查張警尉少年英俊、富有經驗、任事之後、宏猷定必大展云、

創立普通學堂

【普蘭店】本埠普蘭店會事務所副會長孫福氏、品學兼優、擅長日語、而且慈善為懷、熱心公益、因鑑及貧民無依、時向官署傳達下情、因得當道之憐憫、配給食糧以濟之、復因當會之學堂收容力有限、兒童失學者甚衆、該會長不辭勞苦、熱心毅力、屢向當道陳情、終得官署之諒解、允如所請、添設普蘭店第三普通學堂一處、經費金一萬一千元除由會所歷年儲蓄之金八千元充之、其餘缺少三千元、經該會長奔走之結果由商務會讚助、向商民募捐之、該學堂之地址、擇於久壽街原育德書房之故址、重行改修、該學堂暫設五級、收容學生三百餘名、從此失學者可以減少若干、皆孫會長之力也、該會長熱心興學、誠屬可嘉、故特誌之以資風勵、

永吉縣澈查村長舞弊 以期澄清街村之行政

【吉林】各地方之街村長多爲當地之有者力、或以前之甲長、對於地方情形、當然特別明瞭、所以村長舞弊案、在國內亦洗次發生、於前日永吉縣金珞河村村長姜子奇又因侵佔公欵等等舞弊事被警察當局檢擧、送往法院懲辦、永吉縣長黃式叙氏、以此姜村長弊案爲契機、有徹底村政澄清之決意、特派行政科人員對於姜村長之舞弊案、積極詳爲調査、將來或對於各村之財政及行政必有一番之嚴肅整理、以姜村長被看押、各村之行政財務或有一番自肅、亦爲一般村民所期待云、

小姨續姐夫有外遇 丈夫發覺暴打潛逃

遍尋不着報警請求查找

【哈爾濱】道外南十二道街天德成衣局經理趙錦三河北省交河縣人、因其執業兢兢業業並素日之節約、稍有積蓄、於前年秋季經友人李某介紹、娶河城縣六屯住戶周春林長女爲妻、自結婚後、夫婦感情甚佳、不料僅數月間、趙周氏、因病逝世、其岳父周春林觀其女婿趙錦三爲人忠厚老誠、又善經理商業、所以又將其次女與趙某續絃、二人結婚後、夫婦感情尙當、但是周春林之次女、嬌生慣養、自來哈居住後、受都市風氣薰染、專學摩登、醉心戀愛、而趙某視其妻行動雖然不滿、終因新婚未久、未肯申斥、不料其妻得寸進尺、不時外出看電影、天長日久、便與流氓崔某發生關係、由此二人住旅館洗澡盆、看電影、吃大菜、崔某本無分文、一切化費完全由趙周氏供給、趙某固不知也、嗣後趙某見其妻化錢過猛、遂生疑心、每逢其妻外出之後、趙必私行尾隨、暗中監視其妻在外行動、結果、始判明其妻已有外遇、趙某醋火中燒怒火沖冠、即將其妻暴打一頓、周氏氣憤之下、於二十九日深夜、乘其夫酬睡不備之際、私行逃之夭夭、待翌晨趙某發覺遍尋無着、請警查找云云、

實施鴉片斷禁 發換吸食証明

【依蘭】本縣整理吸烟証已誌前報、各村早已換完、惟本街於上月廿五日起發放、二十五日放第一管烟所、二十七日放第二管烟所、二十八日放第四管烟所、已於本月二日結束、而已放之管烟所、對不正癮者之烟証取締、每一管烟所不下數十本通賑、吸量大約均減爲壹份、各癮君子叫苦連天、實可謂吸大烟的末日到了、勸我同胞速戒除早、急登彼岸云

手形交換 比前激減

【營口】手形交換所二月中之交換狀況、枚數八千三百十二枚、金額千六百〇七萬八千八百元、比較前年同期有五百八十二萬四百六十五元之激減、比前年同期枚數減少二千四百六十六枚、金額則增加六十七萬四千六百二十四元、而一日平均交換枚數四百十五枚、金額八十萬三千九百四十元云、

堀籠屬官着任

【五常】縣公署鑑於新機構改革之際、對於一般事務無不力求强化、尤於人的問題、更亟謀整備、特向省方至再要請、補充缺員、今經中央任命興安東省屬官堀籠喜夫氏爲本縣行政科勤務、該氏已於月之二日來縣着任云

正陽署經濟保安 檢擧煙捲暴利者

【哈爾濱】各種煙捲、被煙捲奸商利徒暗中操縱、價格竟打破煙捲公定價格一二倍以上、正陽署經濟保安係、爲明澈底一掃煙捲暴利小販起見、曾於數日前即實施檢擧、迄今已捕獲多數暴利煙捲小販、此次決依暴利嚴重處罰不貸云云、

長、海殖產股長、訓示之下、由組合長孟蔭亭、開始討論與革事宜、及將來進行之方針、經大會將各項事宜通過後、至下午三時、始圓滿閉會云、

歡送蘇李兩科長

【台安】縣公署庶務科長滌正本、調轉北票旗公署行政科長、財務科長李雄、調轉錦省署屬官、庶務科長之席、錦省署事務官、君田一二三委充、財務科長之席、調綏中縣事務官、李仁生接充、庶財兩新任、均於日前涖台、當與蘇李兩科長、接交清楚、業已視事、而蘇前庶務科長及李前財科長於本月一日、均前往就各任地、本縣各官吏、及各界首領官警學生等千餘人、均齊集縣署門前、排隊恭送、歡呼萬歲之聲、達於野外、誠屬榮轉云、

庶務科長履新

【遼中】縣公署庶務科長代理野口重勗、茲已轉勤遺缺茲由龍江省民生廳事務官末田久一氏調充、現已到遼、即日入署任職、刻正與前任庶務科長進行接交事務中云、

配馬鈴薯種子

【南坟】當村農民、於前月批走、興農合作社之北海道、所產之男爵馬鈴薯種子多數、因本年度到貨不足分配、當村共到九十八包、於月之七日、開始分配、一般農民、來領者非常踴躍云、

萬惡淫爲首

族弟誘拐族嫂 族兄尋找不見

無奈具呈警署請求查找

【哈爾濱】張殿義者、太平現住倉橋與亞街、素以種菜園子爲生、其妻楊氏年二十七歲、素性淫蕩、不安於室、日前竟與張某族弟張殿禮者發生關係、所以夫婦間不時發生衝突、天長日久、姦夫淫婦情熱、如膠如漆、暗訂白首之約、楊氏爲防本夫從中妨碍阻行、姦夫淫婦私議潛逃、結果、於數日前、乘楊氏本夫外出不備之際、竟將楊氏誘拐至其兄張殿魁之家中匿藏、待張殿義歸家時發覺其妻潛逃、張某遂邀請多數友人、幫助查找、結果偵知在姦夫張殿禮之長兄張殿魁家中藏匿、張殿義曾數度前往尋找、始終未得見、張殿義無奈乃具文呈報正陽署司法系請求代爲查找云云、

徹底綠化龍江 將於嫩江堤植柳

【齊齊哈爾】龍江省公署及營林署、根据帝政實施紀念國民勤勞奉公全國綠化運動之趣旨、故擬於四月廿四日至廿六之期間內、擧行學生勤勞奉公綠化運動、然各縣公署及協和會根據此意旨已曾連袂於各適宜地域擧開綠化運動具体計劃會議、結果決定由營林局省公署後援之下、擬月之廿五、六兩日間、以義勇奉公隊員一千名爲動員、在嫩口堤坊實施植樹運動、栽植垂柳一萬七千棵、且屆期爲達成綠化之目的、更於本月廿日午前九時、將有各官廳市公署學生及一般市民齊集忠靈塔前擧行綠化運動式典並藉明大事宣傳綠化運動之意義、又學生植樹期間、又經慰議結果改明爲五月五、六、七、三日間云、

司機員太野蠻

【新民】電話局司機員某年二十許、生性風流、極虔摩登、乃以浪漫成性、每假良機東扯西拉、暢所欲言、如遇官公吏校心者、更爲特別擺尾搖頭、但一般商民、如用電話時、倘遂該失意時、既借題發揮、痛罵不堪、並於昨年、因該員之怒、竟與同義興絲房、擅自停話三日、商人無法、百般認罪哀求、方始了事、市內一般用戶、（除官方外）莫不忍受、不敢生事、只在暗地搗亂而已、乃該員怙惡日甚、在幾日前、又因爲輔陽號韓掌櫃、說話有錯、又將韓某罵得狗血噴頭、無可訴苦、只好聽受、不然既與停話、一般商民、怨不絕聲、但該員既身膺公務既當持重、忠勤職務、似此遂心所欲、刁難用戶、不知有管理之責者、有所聞否、

添設審議室 石川事務官履新

【五常】縣公署伴隨新機構改革、而謀協和會興農合作社三位一體協力邁進起見、特自四月一日起於縣署內增添審議室、專意掌管重要政務之企劃及連絡並指導監督等事項、關於一切事務、項正積極整備、業經中央任命巴彥縣開拓科長石川宏氏爲本縣審議室事務官、該氏已於日昨來縣履新云、

王前縣長榮歸 官民熱烈歡送

【青原】本縣前任縣長王之鄰氏老成幹練、歷任縣職、今乃急流勇退、辭官歸休、以在任時、一般庶政、莫不勵進、人民戴德實非淺尠故於四月三日午後三時曄滑、全縣各機關各法團各學校全體、以及一般民衆、均至驛前、熱烈歡送、而王公於歡騰聲中、載譽榮返故里樂陽去矣、

官民注重綠化

【海城】本月五日爲發芽禮、清明節、縣當局、爲注重綠化計、除先期以公函分令各街村長、各學校長、屆期邀令植樹外、並於五日午前九時、由縣長副縣長率全城各關係人員、如各機關、各紳商、男女學生、城街民衆等、不下兩千餘名、親赴城東玉皇山之深澗中、栽植楡柳杏槐諸樹、以示綠化運動、爲富國興農之唯一要政云、

青訓生見學

【遼中】青年訓練所自開辦以來、顯著成效、對青年層積極灌以新穎思想、頗得社會之好評、茲於三月一日新開所訓練學員四十名、預定六月卅日卒業、今爲養成其服務精神、特由李春和代表率同學員四名在庶務科見學、實地工作、以培植縣官吏之基礎云云、

瑞雪兆豐年

【通遼】通邑客冬、天常降雪、迄上月五日、曾落大雪一次、人咸稱慶豐年瑞徵、於昨午夜、陰雲密佈、即而六出紛飛、刻尙未止、一般農民、均謂便利春耕之佳兆云、

實施壯丁檢查

【北鎭】縣長王蘊珂爲徹底實施兵强化、愼重功令起見、除實成協和會擴大宣傳、而招盛典使一般人民徹底了解徵兵意義、富國强民之要素外、特規定檢查壯丁區域及日期、期親自率同國兵民籍股長尾崎榮喜遣氏以下兵事担當責任者若干名、出張北鎭街滿察

糧棧組合開催 第一次總會議

【吐默特左旗】關於糧棧業組合、會於本年一月十四日、擧行結成式、而對於組合事業之進行、欲加以徹底計、故於四月一日、午前十時、將各鎭糧棧業關係者、齊集旗公署、實業科室內、爲臨時會場、但由本署高實業科

青訓生開所式

【公主嶺】懷德縣青年練所第一部第七期訓練生徒業經各村選送由二百餘名之中經銓衡合格者四十名當於本月五日擧行開所式除由該所所長致訓詞外、並有各方之祝詞、至於儀式亦非常隆重云、

壯腦・強精

珍重高貴深山仙酒 神秘的强大靈驗

必癒五勞七傷以獲！

不老長壽之壯健身體

我們使腦筋和肉體、越活動越疲倦、大多人都對這個疲倦、沒有什麼注意就不想癒解的法子、反倒勉强的去做活、這種事體固然有各樣不得已的緣由但那結果、因爲確把自己很貴重的身體酷使挫磨、所以越發疲倦以致衰弱、衰弱症若久了嗎、就不免忽時患病、連日下小活亦不能做、或者會把性命磨削、又會把家庭也要破壞了、如此看來、不能疎忽身體的康健、稍覺疲倦的時候、總爲防止衰弱以免此種慘禍計、補取精分、夜裡要安眠、以培新鮮氣力是最要緊、然而疲倦之時、因爲腸胃機能也陷在無力、所以雖吃很多的珍味奇食、却不會消化、反就增加腸胃的負担、以致種種胃病腸疾。特別難受的便是不眠、疲倦之時不得安眠、至於翌晨頭腦昏迷、渾身酸疼、尤其目力更花、無意做事、就是勉强做活、越發疲倦、越發衰弱、以致各病—而因體力虛弱、所以輕易不治。萬若希望—做多少活、絕不會疲倦衰弱、夜裡却能安眠、翌日精神暢爽、元氣百倍、就有一法、服用深山仙酒『養命酒』有不可議神秘的靈驗、現在由各方面博取絕大的讚許和愛飲。蓋此『養命酒』原來在日本國信州地方、山高水淸之絕景勝地、名叫天龍峽、有素封舊家塩澤家、根據古來家傳祕方、採取各種仙境的貴重藥草配合仙酒中所釀造、珍奇無雙的靈酒。因爲酒裡天然自然的含着在各藥草的奇効精分、而以活性互相混合、便發揮神秘的强大靈驗、所以、自古以爲—起死回生、返老還童、壙精補腎、培陽益血之妙品無不珍重賞飲。早起晚上只要飲一二杯、酒裡的貴重精分、絲毫不需消化、立成血液之榮養、旺盛血液的循環、體內所有器官機、當自活潑、必能獲得健旺的腦筋、强壯的體力澹澹不盡的精氣、況且那味道薰香甜美、勝於上品葡萄酒、所以不論何人均皆愛飲、特別婦女們極其歡迎、並又胎前產後、可做無二的滋强飲料、因之自從在此地一流有信用藥房、代理經售以來、至今末經多少日期、日趨增加愛用人數、而有許多人士特以信函寄來感謝文章、這種驚異的實狀、不過『養命酒』並不虛說、實在有强大靈驗而所呈致的啊貧血虛弱的人、患重病而虛弱的人、腦筋精氣減退的人、或者盼望一層的强精壯腦的人、切請實飲一次、而實地體驗蘇生的造化、次獲不老長生、氣健體壯的大幸福、人生至上的快樂自然是到的！

治消疲倦衰弱 却得旺盛的精力氣力

北京 陳水波

鄙人性來身體孱弱、非常缺於元氣和氣精力、素日無意做活、就是做活馬上發倦、一層兒便要哈息打盹、不但容易疲乏倦懶而又因爲失眠病、異常不足睡眠、便將疲倦延至翌日、所以疲倦日重、遂致極度的虛弱病、常愛在家歇活、聽人說劾之法和藥類、無一不會用過、然而結果皆歸失敗、不僅未能恢復健康、反就越加病勢見到活潑做活之人、羨慕難言、心中切求活白體力然無妙法、只在家中獨乎等待天命、而獨自悲觀、不料偶有一位友人、提言『養命酒』是昨今由日本到來的稀世靈酒、必能治癒此種虛弱身體、其効誠值驚嘆、而極力勸飲鄙人奇心大動、立即由隣近藥房、購來一瓶而照法服用起先因其味道香氣非常芳香、頗合口味、所以每日愛飲未缺、奇怪哉、不由聞完全治消那討厭而且疼苦的不眠病、夜裡實在甜蜜蜜的安眠熟睡、連一片夢也不做、因之翌晨起床腦筋明朗、精神快活、臨飯卓大生食慾、胃口自開雖稍過食亦不碍消化、身體各處舒服異常、血氣日趨活潑起來、肌肉也漸胖健、從前懶惰的身體、現在好像運動家一般壯快、氣力亦大生、現已照先每日做活、雖然連日夜工、但毫不發倦疲乏、却甚快活、因此做活効率較舊百倍、精氣也就旺盛起來、家庭生活更是和平快活、鄙人的環境、因『養命酒』的偉驗、瞬時大變爲明朗而且幸福、却很悔早沒有喝此種仙酒。特玆具言感謝、並幸福之餘添寄最近的照片一張、誠心鳴謝近安。

奉送小瓶

强精保腎補肥劑養命酒、味道可口、藥効卓越、各界人士齊聲讚美、爲推廣本品之真價普及於國邦同胞起見、現正特將養命酒一小瓶〔試飲用〕免費奉贈中請遞寄下一明信片至東京市澁谷區上通・四丁目四三番地・養命酒本舖出張所當即奉送一小瓶不取分文

作强精保腎補血劑、實於左開諸症

精力減退的人
神經衰弱的人
胃腸羸弱的人
健康强精的人
肺虛多咳的人
產前產後的人
血虧長冷的人
失眠氣促的人

强精保腎補血劑
不老長壽
養命酒

各埠大藥房洋廣雜貨舖均有售出

釀造處 信州伊那之谷 養命酒本舖天龍館

總發行處 東京市澁谷區上通四丁目四三 養命酒本舖出張所

消炎 止痛

巴布劑 エ・キ・ホ・ス

碍・痾・好・司

碍痾好司敷貼以後、得改良局部之血液循環、減輕充血與疼痛、消退腫脹、並吸收其滲出液、故對於炎症性疾患、有濕布療法以上之效。又本劑敷藥一次、得保持相當長時間之効力、故其交換次數亦不若濕布療法之繁。

【主治】感冒、肺炎、氣管支炎、咽喉加答兒、肋(腹)膜炎、扁桃腺炎、神經痛、僂痲窒斯、腰痛、火傷、齒痛、百日咳、跌打損傷等

對於結核性肋膜炎・腹膜炎淋巴腺腫(瘰癧)等症、如能應用拐阿可兒・碍痾好司、其效益佳。

(詳細仿單 函索即寄)

總發售處 武田長兵衛商店 塩野義商店

製造處 二巴合名會社

〔價目〕碍痾好司 一〇〇瓦 三〇〇瓦 五〇〇瓦 〇〇〇瓦；拐阿可兒・碍痾好司 一〇〇瓦 三〇〇瓦 五〇〇瓦

各大藥房均有經售

EXIHOS

AM-6S

忠勇牌靴油

保革防水

奉天 新藤洋行

中耳炎 得妙賴此

三十分鐘確見卓効 粉抹罨療劑

運轉時來

滿洲映畫協會出品

季燕芬 張書達 劉恩甲 主演

季燕芬一人分飾二角、同時出演

滑稽佳片 永天雪地 兩寶求生 昏天暗地 翻天覆地

地址 光陸 亞洲 同時上映

皮膚各疾新藥
亞斯達

無論如何猛烈搔癢疼痛一塗亞斯達立刻止住

亞斯達富於强烈的殺菌力及能深達皮肉的滲透作用、故少量的塗搽能止患處的瘙痒、殺滅各種寄生虫菌且制止出膿使患處保乾以至痊癒不留絲毫的痕跡

專治　疥癬、頑癬、白癬、頭瘡、陰囊癬、鵝掌風、濕疹、凍瘡、鵞掌風、面癬、痔瘡、錢瘡

其他各種皮膚病均有奇特之効驗

總發售處　大阪・東京　丹平商會藥房

●各大藥房均有代售

全家健康
是造成幸福的根源

健康是成就事業的要件，事業成就以後吾人始能亨受着幸福所以欲謀個人的幸福，家庭的幸福，甚至社會人群的幸福，必先鑄成個人的健康體質，疾病是能蝕刻健康的魔鬼，所以欲保持健康又必需除去身體的疾病，現在將家庭裡一般男女老幼常患的疾病略述一二

青年人，這是一生成就事業的良機，然而因爲青年人多數對於身體不加注意，所以可怕的肺病多在此時侵入青年人的身上，這該是多麼危險啊「若素」是有營養性的良藥，有强烈的殺菌力，營養肺部，使肺部的抗病力增强，此外「若素」更含有一種「理巴哉」的成分，牠能除去包裹着病菌的臘衣，殺滅結核病菌，防止病菌的擴充。

婦女，婦女的身體生來就較男子柔弱，而且更加上姙娠和生育的種種影響，這更能促成婦女的多病與早老了，「若素」是婦女保健良藥，牠能增進青春期的健美，治癒婚後姙娠期所發生的種々疾病，助長健康，防止早老。

老年人，走入老年期的人，身體多半呈一種衰頹狀態，如背部佝僂，面皮粗黑，牙齒脫落等，這都是因爲身體器官不能圓滑活動之故「若素」乃整腸補血的良劑，牠能加强體內諸器官的活動力，除去便秘，防止早老。

兒童，兒童的身體因爲尚未發育完全，所以對於飲食或起居的衛生稍不注意，就會罹各種疾病，「若素」中含有增進兒童健康的諸養分，如鈣，維他命，蛋白質等，不但能加强體力，而且又能旺盛食慾，增進營養，「若素」確是家庭必備的良藥，請諸位多々的購用吧！

適應症　胃腸諸症　未老先衰　小兒虛弱　營養不良　肺結核

藥價　錠劑・二十五日量　一元六角　粉末・三十日量　一元六角

奉天信濃町十七號　若素製藥株式會社

胃腸營養　若素

大連市　萬歲街一九七番　電話四〇四五九

新開幕　**興亞旅館**　招顧主

房屋寬潤設備清潔雅緻歡迎光顧招待殷勤取費低廉代理一切旅行事務非常迅速仰望

兜安氏
馳名藥膏

專治濕疹癬疥膿瘡痔瘡及其他一切皮膚疾病

名藥之基礎

藥房均售

凡因血液不潔而起之病症如濕疹核腫膿瘡面皰等頑固皮膚病宜兼內服一兜安氏清血藥水

兜安氏西藥公司啟　上海江西路四八九號

0-BP 920

胃病良藥
諾餌妙散片
ノルモザン

主成分 硅酸鋁　副成分 莨菪浸膏

主治　胃酸過多・胃液分泌過多・胃痛・胃加答兒・胃痙攣・胃潰瘍・十二指腸潰瘍・宿醉・溜飲・噯氣等

◇每次兩片、日服三次、空腹時服

【包裝】大粒 六片 一八片 [illegible] [illegible]　小粒 [illegible] 一〇片 [illegible]

製造發行　株式會社 武田長兵衛商店　日本大阪市東區道修町

滿洲總發行　滿洲武田藥品株式會社　奉天市大和區春日町

41(5)76

若林牙粉　若林牙膏

製造本舖　株式會社 純美堂商會

經濟與產業

應日物動暫定計畫 我國決定重點

大量增產煤鐵及電力化學

以於東亞共榮圈內網鐵煤炭之自給自足爲目標之日本本年度一般物動計畫之第一四半期暫定物動實施計畫，於四日日本政府定例閣議，正式決定第一四半期暫定物動計畫，爲即應內外諸般之情勢，當策定最有效適當之計畫，故日本政府，依愼重之策定方針，行該期之本物動之最後的決定，然因須延遲數週間，故爲應對特行策走暫定的計畫，其內容與客歲同期相稱，仍襲客歲之第四四半期（一二三月）物動計畫之原則，俟本物動之定後，即以此爲基而以調整，我政府基於日本方面之右暫定物動編成方針，亦當決定第一半期暫定物動，右暫定計畫，除置高度重點於煤炭、鐵之大增產開發促進外，並置重點於電力、電氣化學工業等云

協助政府新穀對策 滿鐵設委員會

綜合各局意見有莫大貢獻

滿鐵今見政府決定新穀對策、交易所、小運送共他附隨的問題，不久樹立具體策，因決定近於鐵道總局設包含營業、輸送、調查關係各局及文書課之統一的特產對策委員會，於本糧穀年度，滿鐵對政府特產對策協力，並確保會社收入重要部分之貨物運賃收入，對上市促進，特示積極的態度，與政府關係方面連絡强化，爲對上市對策進言，設上市促進委員會，使鐵道現場機關與縣，合作社其他關係機關連絡緊密化等從來一擲傍觀的態度，積極的協力、鑑於已收相當成果之本年度經驗，亘各部門有須改善之問題，關於其解決、由右委員會綜合各局意見，對政府積極的協力桐立對策、可期對新營對策之實施，有莫大貢獻云、

立製協議會長 後任已經決定

【東京八日電】日立製作所八日曾於丸之內本社開要職會議，經協議鮎川義介會長辭職後，關于其後任會長問題之結果，決定由現社長小平浪平充任，繼則查定今明利金處理案（減抑配當一分按年利一成）此外并決定變更定款及改選職員并擴充社債發行限度等事項於二十八日之股東總會中提出附議云、

大興有獎儲金 成績頗爲優良

大興公司之『有獎儲金』已自八日起開始營業矣，成績頗爲良好，僅新京元本支社，截至是日午後四時止，共加入者即突破二千名，且其中並有二百五十餘名將現金繳納完竣，若是則今年度豫想以二萬戶至本月共契約即可有望電、刻正協同努力中、

各生活必需品 配給統制現狀

一、物價政策大綱

我國物價政策，康德六年七月，已於物價委員會，決定其政策大綱（時局物價政策大綱）而其要領，除對應現下時局，充足國防上諸要求外，爲順應國內積極的建設國策及國民生活安定政策遂行計，考慮我國特殊事情，使諸物價，以戰時物價，安定於適正價格，其統制目標，大致如左、

（一）國內物資價格，在考慮日滿物價現狀上，務求安定於低位，

（二）對於日本輸入品價格俾日滿間得其均衡

（三）輸出品價格，以海外市場價格爲底案，關於與國內物價間之調整，加以適當考慮、

（四）關於不急、不需品及代用可能品之價格須合於需要抑制之趣旨，

基諸以上目標，傾注主力於一般消費物資、即主要生活必需品、家賃，勞働賃銀等之統制，以重點主義，實施强力統制方策，此中對於生活物資方策，加以說明如次，

二、對於生活必需品之統制

關於生活必需品之統制，滿洲國政府，康德六年九月，決定『生活必需品價格並配給統制要綱』，更基本要綱，在康德七年三月，決定『主要生活必需品輸入配給統制實施要領』並康德七年七月，決定『主要生活必需品價格並配給統制要綱』此等諸方策之實施，國內生活必需品之配給統制，完全整備其體勢，統制方策，大體分如次四項，

（一）由專賣方法統制者、

（二）由特殊會社統制者、

（三）由輸入聯盟統制者、

（四）由自治統制組合統制者，以下加以說明、

三、由專賣方法統制

由專賣統制之商品，爲麵粉、洋火、鹽、煤油等，麵粉爲滿人之主要生活必需品，最値重視，政府以此專賣，其收買及配給，則由滿洲穀粉管理株式會社一元的承當之，鹽、洋火、煤油，亦同樣專賣之，其配給使地方專賣官署担當之，斷種專賣方法，爲一種之國家管理，最能作高度配給統制也、

四、由特殊會社統制者

由特殊會社實施配給統制者，爲米穀及主要糧穀、大豆、纖維製品、煤炭及其他主要生活必需品、

米穀及主要糧穀之配給統制，由糧穀會社担當之，其統制品目，包括米、高粱、小米包米等，主要糧穀在內，大豆則特產專管公社一元的統制之，纖維製品由纖維聯合會一元的統制之，品目爲原棉，綿製品及造毛其他纖維製品等，煤炭由日滿商事會社一元的統制之，除以上外，主要生活必需品由生必需品會社担任配給統制，其統制品目，爲糖，海菜，茶，澱粉，鹽鮭，鹽鱒，生鮮食料品，協和服並衣料軍手套軍襪，蜜柑，膠皮鞋，運動具，暖爐等以上各特殊會社下之配給統制，且輸入輸出，國內配給並價格決定全般，加以統制，爲次於國家管理之强力統制者、（未完）

五、由輸入聯盟統制者

由輸入聯盟統制者，爲石鹼，罐頭，海產物乳製品，洋品雜貨，琺瑯鐵器，牙粉及牙刷，本聯盟爲必需品會社之一部以國內主要輸入業者七十二名組織之作此等商品輸入，配給及價格決定之一元的統制，國內配給，分其配給區域爲南滿地區與北滿地區兩區南滿地區輸入聯盟下部機關之批發聯盟配給，北滿地區由必需品會社以其支店機構一手配給，更爲其最下部機構，於全滿組織小賣聯盟，担當一般小賣配給以上統制品之販賣價格，皆由輸入聯盟協定於前述之卸聯盟及小賣聯盟之配給路線上，價格及配給兩方面行嚴正配給統制、

六、任意統制組合統制

任意統制組合統制者，稱爲丙號品，其品目有味之素，味噌，醬油，日本酒，麥酒，毛絲毛織物，菓子，化粧品，蓄音機，縫紉機，紙醫，藥品，樂器玩具，家庭用陶磁品，鐘表，眼鏡，雜貨，靴鞄，家具，日用品，文具，糧食料品等，以上之中，統制組合已設立者，有麥酒，日本酒，味噌，醬油，菓子，化粧品蓄音機，縫紉機，毛絲毛織物，紙，味之素醫藥品其他統制組合目下準備設立中，四月中可設立完了此等統制組合爲受經濟部大臣認可之自治統制組合，各對其統制品目，担當輸入，生產配給及價格協定之一元的統制、

以上之生活必需品配給統制，以前述之四方策實施之，丙號品之統制組合全部設立後即全般的配給統制機構完成矣，又以上四種配給方法，依生活必需品及於民衆之重要度，輸入難易，配給之圓滑化等種種觀點，行其配分，依將來國內事情之變化、

七、價格之統制者

預想其配分有種種變化，關於價格之統制，政府於康德七年六月制定『物價及物資統制法』示其大綱，基於本法，政府更於康德七年十月，施行販賣價格表示令，亘生活必需品全般，規定表示其價格，其表示方法爲公定價格（公）標準價格（標）協定價格（協）自肅價格（自）依左記規準表示之

（一）基於物價及物資統制法其他法令，以販賣價格公定，指定，許可，認可其他方法所定之物品符號爲（公）

二、依不當利益等取締規則，指定標準價格之物品符號爲（標）

三、由物品販賣業者協定之販賣價格的物品，符號爲（協）

四、前各號以外之物品符號爲自

以上中，第四號之自肅價格自，以康德七年十月二十一日現在之價格爲規準，大體國內生活物資之價格，須於前記日期貼標示，確立不許價格騰貴之方針，其取締爲經濟警察之充實，制定暴利取締令及不當利益等取締規則等，謀價格抑制之萬全，更各統制機關爲芟除秘密交易包買，暴利等配給之不圓滑及價格昂騰之種種弊根源，與各機關協力担當之，

要之滿洲國內之生活必需品配給統制，一方定適當之法律，他方設强力統制機關，期其萬全，以謀國民生活之安定，

整國防國家之完全經濟態勢，吾等國民當體政府之意，爲戰時統制下之國民，充分協力與努力，嚴戒違反國家意圖之行動，

興銀本年貸付方針 限爲二億八千萬圓

滿洲興銀康德八年度資金運用計畫，徵諸現下金融經濟事情之推移，將形成較去年度以上之高度重點主義，自岡田總裁就任以來，即對之該行最大部分貸付及對特殊會社金融計畫調整等爲中心之資金調達分野，加以愼重之檢討，結果新規貸付額限爲二億八千萬圓，由中銀側之新規借入，對從來之限度額內除借入以外一切皆不進行，因此右本年度新規貸付額較去年度實績五億四百萬圓約減額二億二千萬圓，更較本年度當初預定額四億五千萬圓縮，爲一億七千萬圓程度，其貸付方針爲確保資金之效率性而行下列各項，

一、對各會社及商社之付貸，不論有無政府之保證，如對資金之有效使用不明，則今後不進行融資，

二、貸付限度之增額或新規限度之增設，原則上無實行之必要，

三、對有貸付餘裕額者，視其利用實績及必要之程度開行相當減額，

因此對基於以上三大方針，各會社及商社之資金運用將行强度之限制，

而右本年度運用資金二億八千萬圓之調達計畫，其大體爲存款吸收二億圓其他發行有獎儲蓄債券及以對中銀借入限度之餘裕額七千萬圓充當之調達資金之中心置重於存款吸收額上，根據吸收成績如何而考慮貸付總預定額之擴張，對中銀借入金限度悉據再貼現三億圓暫明透支三千萬圓，公債擔保六千三百萬圓，合計三億九千五百萬圓，此中於去年末借入額對三億二千五百萬圓結算出餘裕額七千萬圓，此之新擴張經中銀，興銀兩當局協議結果，由於對通貨膨脹絕對加以壓制之見地而決定其措置云、

以綜合監察關係 西部聯協會延期

【營口】以省方由七日至十一日對本市實施綜合監察關係，預定即日開催之西部分會聯合協議會，因各機關代表出席障碍之故，乃決定再延期於本月十四日下午一時開催云、

促進產業開發

制定振興公債五億圓

我國建國三大國策之一產業開發事業，自第一次五年開發計畫實行以來，其所著之業績實非吾人所逆料者，政府當局，鑑於今後開發之勢，更將臻於旺盛，茲爲助長其百尺竿頭更進一步之發展起見，今特設定產業振興公債法，以輔產業開發順調進展，本公債即以往之投資事業公債，公債額定爲日本通貨五億圓，作爲我國產業振興資金，以我國之專賣益金爲擔保，於日本內地廣爲募集云、

行市（四月九日）

金銀

△銀塊
倫敦　一三便士三分之一
遠卯　一二便士三分之一
紐約　三四仙四分之三
孟買　六三留比四分之一
孟特里爾
十一月　六三留比十六分之七

△金塊
倫敦　八鎊八先令四分之一
紐約　三五弗八分之五

滙兌

美日　二三弗四七
美華　五弗四八
英日　一志二片十六分之
英華　二仙三三一
英美　四弗二仙五〇
英美　三片十六分之七

商品

△棉花 大阪（前場第一節）
五月　[illegible]　六月　[illegible]
七月　[illegible]　八月

紐約
現行　一一仙一八
五月　一一仙一四
七月
十月

孟買
卜羅吉　一三〇留比
沃謀拉　一三四留比
高拉　一八八留比四分之一

△綿布 大阪（前場第一節）
三月　[illegible]　六月　[illegible]
四月　[illegible]　七月　[illegible]
五月　[illegible]　八月　[illegible]

△生絲 橫濱（前場第一節）
現行　[illegible]　五月　[illegible]
三月　[illegible]　六月　[illegible]
四月　[illegible]　七月　[illegible]

△小麥 芝加哥
五月　八七仙〇分
七月　七九仙八分之七
九月　七九仙四分之三

△麻袋 略噶喀多
青麻
亞麻

股票

△奉天滿取

名股	開行	下市	大價	小價
滿取	[illegible]	[illegible]	[illegible]	[illegible]
滿業	[illegible]	[illegible]	[illegible]	[illegible]
東新	[illegible]	[illegible]	[illegible]	[illegible]
大新	[illegible]	[illegible]	[illegible]	[illegible]
朝新	[illegible]	[illegible]	[illegible]	[illegible]
鐘紡	[illegible]	[illegible]	[illegible]	[illegible]
鐘新	[illegible]	[illegible]	[illegible]	[illegible]
日鐵	[illegible]	[illegible]	[illegible]	[illegible]
日魯	[illegible]	[illegible]	[illegible]	[illegible]
新船	[illegible]	[illegible]	[illegible]	[illegible]
富紡	[illegible]	[illegible]	[illegible]	[illegible]
滿毛	[illegible]	[illegible]	[illegible]	[illegible]
內新	[illegible]	[illegible]	[illegible]	[illegible]
滿鐵	[illegible]	[illegible]	[illegible]	[illegible]
電電	[illegible]	[illegible]	[illegible]	[illegible]
電乙	[illegible]	[illegible]	[illegible]	[illegible]
電業	[illegible]	[illegible]	[illegible]	[illegible]
興新	[illegible]	[illegible]	[illegible]	[illegible]
滿化	[illegible]	[illegible]	[illegible]	[illegible]
進業	[illegible]	[illegible]	[illegible]	[illegible]
日石	[illegible]	[illegible]	[illegible]	[illegible]
東拓	[illegible]	[illegible]	[illegible]	[illegible]
諸士	[illegible]	[illegible]	[illegible]	[illegible]
煙草	[illegible]	[illegible]	[illegible]	[illegible]
東亞	[illegible]	[illegible]	[illegible]	[illegible]
滿煙	[illegible]	[illegible]	[illegible]	[illegible]
粉工	[illegible]	[illegible]	[illegible]	[illegible]
鋼管	[illegible]	[illegible]	[illegible]	[illegible]
大軌	[illegible]	[illegible]	[illegible]	[illegible]
同新	[illegible]	[illegible]	[illegible]	[illegible]
工廠	[illegible]	[illegible]	[illegible]	[illegible]
土木	[illegible]	[illegible]	[illegible]	[illegible]

△東京近期

名股				
東新	[illegible]	[illegible]	[illegible]	[illegible]
大新	[illegible]	[illegible]	[illegible]	[illegible]
鐘紡	[illegible]	[illegible]	[illegible]	[illegible]
新鐘	[illegible]	[illegible]	[illegible]	[illegible]

接受股東聲明

啓者鄙人於康德七年四月初一日在奉天大北街一段九十六號福順德洋貨批發茲因股東意見不同於康德八年二十四日同中將號內所有之股東七份情願出兌與鄙人接領，此後無論福順德之生意盈虧與鄙人負責於劉色二君代表之股東毫無干涉特此鄭重聲明

接受東股人 眞漢卿啓

失照聲明

啓者敝有崔永平領名大照一張中則旱田五畝又崔喜禹領名大照一張中則旱田十三畝五分該地坐落寬甸下漏河村金坑屯四至東忠和堂地界西南分水崗北上劉文城地界下康慶玉地界於康德六年六月一日被火併焚燒除呈請寬甸縣署補發新照外特此聲明

聲明人 崔成永啓

失照聲明

啓者敝有艾成好領名大照一張計中則旱田八畝坐落寬甸下漏河村金坑屯四至東本地西碰子王魁發地界南渾江北崗頂於康德三年十月二日被火焚燒除呈請寬甸縣公署補發新照外特此聲明作廢

聲明人 艾永昌啓

失照聲明

啓者敝領名大照四張計下則旱田三畝二畝六畝者各一張該地坐落寬甸下漏河村萬寶屯四至東大河西老崗南崗頂北上崗單廣福地界於大同二年十月十日丟失除呈請寬甸縣署補發新照外特此聲明

聲明人 朱天祥啓

失照聲明

啓者敝有蔣順發領名大照一張計下則旱田二畝五分各一張該地坐落寬甸下漏河村双岔屯四至均東西于廣寶小崗南崗頂北水溝於康德六年二月六日丟失除呈請寬甸縣公署補發新照外特此聲明作廢

聲明人 蔣德財啓

失照聲明

啓者鄙領名大照一張計旱田中則五畝一張下則一畝一張該地坐落下漏河村樣子溝屯卜木掀溝四至東山頭西大崗下山頭南崗關慶國地界北小河一畝者東崗王殿發地界西溝帮南小河北老崗於康德三年四月十日被火焚燒除請寬甸縣署補發新照外特此聲明

聲明人 閻國賓啓

失照聲明

啓者敝領名大照一張計中則旱田三畝坐落寬甸縣下漏河村樣子溝屯大木掀溝四至東大河西老崗南上分水崗石玉銓地下溝流水中心北本地於康德二年五月十五日被匪焚燒除呈請寬甸縣署補發新照外特此聲明

聲明人 馬喜山啓

謹要聲明

敬啓者敝拒員由春雨因有他就于舊正已聲請辭退現已將拒中年續辦理完善斯後伊對外方交際情事及銀錢往來與敝完全無涉恐未週知特以聲明

奉天市瀋陽區小西街二段一六九號　永康號

招募推銷員啓事

啓者熊岳盛京時報分社擬行募集推銷員二名一切資格及待遇請至分社面洽可也

地址熊岳南府胡同　盛京時報熊岳分社

眼病

普明醫室治療眼病

奉天市大西關大十字街口路北便是

主治　雲膜翳障　胬肉攀睛　頭疼火眼　瞳仁變色　視飛黑點　火眼頭疼　迎風流淚　沙眼臌眼　昏花不明　傳染眼病　麥粒眼病　砂傷眼病　血絲眼病　瞳仁大小

（另有說明書）函索附郵票四分寫明病狀年齡性別即寄

民益鐵工廠出品

奉天小西區惠工街三段三九（工業區一馬路）

發明發賣人 王伯勳

專造苞米蕎麥各種穀物立式麵磑及高粱精白機自動香油機豆腐磨昇降機擦米機並其他粮米機之修理按裝備有樣本說明書函索即寄

麻　腫　良藥

奉天省許可記　外埠函購　務須掛號　不加郵費　信內付款

安全消臟散

主治　一切脺腫水臟氣臟單腹脹等症均有特效

定價每盒九付國幣四圓加料每盒國幣七圓

總經售處奉天大東門裡路北至仁堂藥局

漢醫 王景泉 謹啓

雀斑 酒刺 特效藥

容粉專治男女面部雀斑酒刺疙痘面膚粗糙皺紋破裂黑黃各病無論輕重一搽此藥即愈藥價一元外埠滙款購藥不加寄費奉天北市場登瀛泉東鄰路北樓房便是

玉德堂藥店

專門風寒救急膏藥

漢醫王潤川膏藥店啓

頭禿脫髮髮稀薄生髮力不良之人務請一試

本劑能養成最良之毛髮。解消脫髮使稀薄毛髮。眉毛。鬚髯叢生防止頭皮發燥，禿頭病。對中禿。患瘡後禿髮及其他不生毛之地址用之乃最奏効之生毛聖藥

本舖　山崎榮三郎

欲裝載重馬車之福音到啦價低廉經濟耐久負有市民熱望之死膠皮帶出現了

本製作所爲經濟計發明了死膠皮帶有左列特點

1 價格低廉裝璜美麗
2 能長期使用經濟耐久
3 無修補帶氣之苦惱
4 倘將膠皮磨漏之時還能更換新帶
5 此東亞之載量高出其他膠皮車數倍

倘如大家購之時再議可也

滿蒙車輛東亞製作所總代理店

東亞印　火補　批發

膠皮　帶修理

荷馬車用品

膠皮製品製作　處

野村商事

奉天市瀋陽區大西街五段三十五號　電話（二）五四八九番

關於配給汽車用代用燃料裝置謹告

此次政府當局對汽車用代用燃料裝置之國內（含關東州）需要者謀一元化製造及配給故指定敝社對貨物車、公共車及乘用車代用燃料裝置業於前月受政府當局之認定經試驗之結果獲優秀成績認爲合格目下大量製造中由四月起施行一般配給對一般需要者務按左記要領施行第一回申請是荷特此謹告

關於代用燃料汽車之運轉適否對本裝置之機能發揮上有重大之關係爲謀需要家各位之便利計故於奉天本社對一般希望者連續行每月二回（一回七日間）講習會關於詳細請向敝本社附屬自動車運轉手養成所照會是荷

再者並擬定於各支店、營業所、出張所所在地順次施行巡回講習會尙祈利用詳細請向各支店等處詢問可也

對需要代用燃料者敝社當立於需要家並配給者兩者之間取急斡旋以期配給之圓滑對一切詳細請向敝本社、各支店、營業所、出張所照會是盼

代用燃料裝置申請要領

一、代用燃料裝置之種類

種別	使用燃料
貨物車並公共汽車用木材瓦斯發生裝置	薪
乘用車用木材瓦斯發生裝置	薪
貨物車並公共汽車用コーライト瓦斯發生裝置	コーライト　焦炭及木炭混用　ジャライノール炭及木炭混用　右記者均可

二、申請期限

限於康德八年四月三十日申請書交到敝本社、各支店營業所並出張所

但逾期後於前記各店申請受理者加入下次申請內

三、申請受理範圍

限現在使用之汽車按裝者

今後新購汽車希望着手代用燃料裝置者於申請購入時申請是荷

四、對裝置之着手及辦理指導

裝置之着手及辦理指導由於敝本社、支店、營業所及出張所並於全滿各主要地點設置代理辦理之

五、申請用紙

請向敝本社、各支店營業所並出張所請求可也再者對汽車【除自家用乘用車】欲設置政府所定試驗合格之代用燃料裝置時每台以四百圓爲限度由於政府支付獎勵金

康德八年四月十日

奉天市小西區惠工街三段

同和自動車工業株式會社

禁煙特刊

呂榮寰題

取締的覺悟

現在我們若是聽到有外國人，或於別人說，『住在這裡的人們簡直地是野人｜土人』那麼我們一定要不免感受到有侮辱的意思，但我們現在仔細地回想，我們自個的現狀，和社會的奇異事實，我們能不反省一下，對於這辣苛的斷語竟能不嘆息忍痛地承受麼，這不是我們又拿『沒法子的哲學』來護我們的可悲哀的可恐怖的前途，因為嘆氣是我們從裡反省得來的消極的否定態度，而忘痛於決心正是我們對於失望的一種反動的蓄力，有了消極的否定和積極的反動動機，纔能引起我們勇往邁進的大精神。

我們的祖先遺澤，我們國粹的特徵，不足以纏足，拖大辮子，喫人劫掠人身買賣，吸鴉片而造出與他民族，他國家不同特異的，這些非人道的，非自由的行為和風俗，殘苛壓到這二十世紀還要於暗中固守牠們呢，不顧肉體的苦痛，以殘酷為樂，以醜惡為美地做出滅亡的深淵呢。

除吸食鴉片以外的惡習，那幾種雖然還有一些在存，但不像鴉片那般猖獗，近來政府，不，國民以振興民生種族强固的旗幟，提唱禁煙，而一般不逞之徒，利此良機，欲獲橫利，不顧天良的苛責，不慮種族的將來，一面密作私賣，一面飽享怪癖，吾輩真不知其人格何在，

從來政府當局，為顧風俗之難移，人心之激變，對於鴉片之犯罪，素取寬大之態度，但禁煙十年計畫，在今年已入第四年度，想一般民衆早有相當的認識，不復有往昔的惰性，自今而后，一律採取嚴罰主義，概不緩容，對於煙務職員附與司法警察權，對於一般民衆特別是青年，釀出國民運動，極力謀求掃除民族的汚垢，使我們同胞從新露出眞面目，走上進化超人的民族的道路上。

同胞！同胞！我們的取締，不是以民衆作犧，乃是我們為民族的長生，文化的進步，對那萬惡的鴉片下最后的總攻擊罷了，凡是我們同胞的一分子者，速速地從鴉片身上脫手吧，千萬莫為眼前的一筆金錢，和一點的假裝享樂，置身縲絏之中，還要想一想，我們可以為一己的不法，惹得我們同胞永久沉淪在苦海裏麼，況且，從鴉片得來的橫財，在我們二十世紀或將來的世紀的子孫們，不能領受的呢，

我們要知現在的二十世紀，是何等世界，將來的世紀，又要演成如何的，我們的一毫不法，影響到子孫要有如何的致命的打擊呢，覺醒吧，將來的世界是要我們現在創作的，

鴉片麻藥登錄癮者表

	康德五年	康德六年	康德七年
鴉片	六四一、七〇〇	五六一、一一五	四三六、五六二
麻藥	二七、二四九	二一、四九五	一五、八三五
計	六六八、九四九	五八二、六一〇	四五二、三九七

按康德五年鴉片麻藥登錄癮者，為六六八、九四九人，至康德七年，鴉片麻藥癮者為四五二、三九七人，已減少二一六、五二人，詳查癮者戒除情形，其由康生院完全戒除者，約在十分之五，自宅戒除者為十分之四，餘者殆為轉出外地或死亡者，此足證我國禁煙事業可達最後之成功無疑也。

照片＝為奉天省康生院內癮者賦棋之悠閒生活

向國民諸位說幾句話

滿洲建國以來，為期雖僅十年，而國政蓬勃發展，文化異常進步，世界列强，莫不驚訝，惟近年以來，歐戰方酣，東陸告緊，世界大局，已迫目前，我國為擔負建設東亞聖業之樞軸國家，對於一切人力物力，必須加倍培養，格外補充，始能達成與友邦日本共同建設聖業之目的，但回顧我四千國萬國民之中尚有將近百萬之鴉片麻藥癮者，他們非但破壞國家經濟，損失民族健康，並且對於一切國策無往不發生障害，他們每天只顧噴雲吐霧，醉生夢死，既不能養事俯畜，又不能勤勞報國，對於國家方面，只是一個消耗國力損傷國威的份子，這眞是值得我們痛心而揮淚的一件大事。

我們坐不暖蓆，臥不安枕，就是為了這些癮者的救援，希望他們能從苦海跳出來，毅然絕然，斷除毒癮，在政府指導下，共同努力，相扶相濟，對和平的東亞建設盡一分力，對國家基礎，盡一點心，然後我們所期待的樂園，自然可以實現，可是麻木不仁的癮者們，雖經政府方面，宣傳教化，促其改善，取締緝私，嚴其懲罰，而他們仍然有大多數毫不覺醒，甘心墮落的

我們至誠希望全國四千萬民衆，應當在覺悟覺發現時，從速報告政府主管機關，俾得採取適當辦法，嚴厲處治，這種辦法，對於被舉發的人，不是害了他，而是把他從罪惡中拖出來，從地獄裏救到天堂來，全國民衆都要抱定鏟除鴉片麻藥癮者的決心和信念，一切不要限於小我，應擴張到大我方面，舉凡親友相識的人，全應勸告他們，馬上到各地康生院去求治療，假如不聽勸告，就不客氣的向政府當局舉發，這樣作去，一定能夠收到理想不到的效果，

我國的鴉片斷禁政策成功與否，只看國民對於鴉片的覺悟如何，假如原來對於鴉片有徹底認識，毫不沾染又何必國家費盡力量而謀斷禁呢，所以國民如無相當覺悟，無論國家政策如何，也很難成功，希望一般無癮的人，要把鴉片認作毒蛇猛獸，無論何時何地用持久的毅力，保持清高節操，絲毫不要沾染，方是有志氣的人，希望有鴉片癮的人，急速打破迷夢，盡力戒除，俗語說，『放下屠刀立地成佛』『苦海無邊回頭是岸』只要有一種丈夫志，一副男兒骨，振奮雄心，鼓勵勇氣，無論有如何困難，也要把這毒害深重的鴉片癮，痛切戒除，要知道鴉片能死人，鴉片癮絕不能死人，努力戒除，恢復健康體格，恢復固有人格，節省經濟，節省時間，並且雪掉東亞病夫的奇恥，才不愧為新國家的優良國民。

當此非常時期，我四千萬國民，務期嚴防鴉片的沾染痛除鴉片的毒害一則可以協加友邦，達到東亞和平，黃族團結的重大使命，一則可以節省國內的人力財力，轉為產業開發上的幫助，所要徹底明瞭的，自建國迄今，無論鴉片專賣，鴉片公營，鴉片官營，設置康生院，製膏場等等，都是斷禁鴉片的一種手段，一定過程，將來成功的大小，只在國民的努力如何，如果執迷不悟，仍舊吸食，不但喪德傷身，損財耗時，而其影響到國家民族的前途，尤為重大，登錄癮者對鴉片的領買，已覺感受相當的困難痛苦，何如急早戒除，免得身敗名裂，而且本年禁煙官吏已執行司法警察權，對於取締緝私，益發徹底，但是希望癮者們，不要怨恨國家手段的嚴勵，還正是禁煙前途上最終的禁絕的坦途，我們對於自已要覺醒，要歡慶最後的忠告，無癮的人們希望注意嚴防吧，有癮的人們希望努力戒除吧。

戒煙歌

（精純）

阿片煙，英國來，弱我種族吸我財，流毒數百載，黃煙受禍災，思量起來實可哀

阿片煙，到亞洲，禍國殃民幾百秋，兵即不可用，餉更無處籌，惱恨英國是禍頭

阿片煙，氣味香，無知愚民往裡鑽，富者圖快樂，病者當藥方，結果一同墮深淵

阿片煙，五色花，紅紅紫紫定可誇，遍地種罌粟，四野少桑麻，一時有利害無涯

阿片煙，害無窮，洪水猛獸一般同，傾家更損壽，弱國又弱民，禍害多少好青春

阿片煙，毒太深，偷雞盜狗不悔心，本身成乞丐，兒女墮火坑，多半當年吸煙人

阿片煙，害自身，餘毒流傳到子孫，小兒剛落草，便得用煙噴，輩輩接續不斷根

阿片煙，害非常，癮者那有好下場，妻子同受罪，一身剩精光，請看街頭乞化郎

吸煙人，真可憐，說是國家等用錢，時局非常下，不久開大煙，全是愚民造謠言

禁大煙，國策行，閒言亂語不要聽，政策既然定，豈能有改更，快快死了這條心

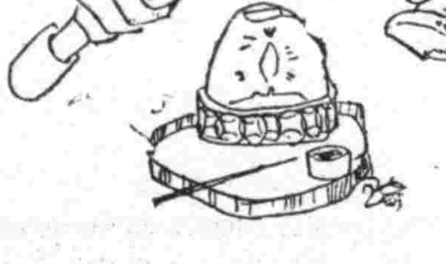

癮者們請把殺你的煙槍毀了吧

煙啡嘆

（一）

白純

茫茫宇宙兎走烏飛，日月迴突，歲不我歸，一生是終遺千古恨，再回頭將百待大限催，東隅呼棄桑榆非鈍，少未努力老心徒悲，偉器晚成無二若桀百里，始晦終顯祇一張祿范雎，太公耄達時逢討紂，仲尼絕糧難化桓魋有志空懷聖賢氣短，無聊落魄豪傑胸灰，跛不忘履奈嗟途蹇，噎豈廢食抱歉學徹，讀幾卷詩書無能無得，識幾個文字，疑是疑非，腸腹朽枯強搜索，筆舉羞澀勉而揮，最無端間寫一斷煙啡嘆，試請那鄉孔不勤的朋友們聽則窺，我也是烏鴉落在豬身上，但見人黑未見自黑，自覺能力超群邁衆足有千合之勇，南山套狼北山打虎大丈夫生而何歡死而何畏過五關斬六將馬到成功可不是膳嗙假如世界大戰亦加入戰船定都殺他個片甲無歸，躺在坑上只吹的狼烟四起臥等茅廬三顧，不承想越吹越緊呼喚無靈棄判而親遠，統說夜郎因為自大滿招損，是怎麼籤亦不受益斗閉孔承乙灰不入離往裡擠，關壽脊兒不但呆懶而且無鬼俏對着半減，不明的照尸煙傷情吊棒乾把眼飛，呵欠嘻噴連項撻，止不住涕淚交流倘了淚水一大堆，掌握中放空槍倚拳拳服膺窮不撒手徒吻咬口厭咒念惟默祝如來佛脫離恨天撐寶筏渡迷津快發大慈大悲下流忘返才悔從此逝，大錯鑄成始悽悔正軌，溯當年外岸昔汽悟心莉，嘆今日中原遍載順口碑，天下流毒早被害，人間吸食盡吃虧，嗜慾成癖民種弱，掩耳盜鈴國運危禁煙罰款法堪笑，焚膏賠款事徒悲，嬰粟別號為鴉片，寀粢變相作嗎啡煙販崇利多方誘，神鍼濟世鮮不錐，活腔抽機雙管勤，妙手反掌一指，推札上爽身如過電拔出快體似騎雕，馬不進也毛病犯且而伐之痕跡堆啡若注足精神爽，錢不湊手織腰圍，害者益深痘附骨，坑人弗，淺毒潤髓尖頭縮滿腔懷，扒隙鑽穴一肚非，這種東西害無烈棄逾蝎蛇猛過虎威，縱使鐵漢無強項能，任是金鋼須把欽重，詎料聰明反被聰明悞，攻乎異端社鼠城孤假虎威忙裏偷閒無所事苦中提樂日涉非非，畫膝烟話兩大耆杳，吃喝嫖賭一字不違，浪蕩揮霍豬屬餘韵，無緣無故要把大煙筒子吹，嬉而不察趣之若鶩，迷而不醒醉則不如龜，起先是為會招待要令刻之樂，到後來作戲成癮吃無限之虧，心裏明白腿不作主，逐日裡零賣所走走早去而晚歸，履霜之漸如水益深如火益熱傷軀喪品自陷險危很好之萊姑無形取締，落了個自勵下野替婦抱孩把家歸，到家中不思後悔更大吸而特吸，噴雲吐霧臥榻橫吹，功名潰路全不奔，整年的黑夜白日將煙燈煨，只抽得南阡北陌非已所有，只抽得東倉西廩不翼而飛，為抽煙錢是流水能將滄海補，為抽煙當如遺砂能把泰山堆，幾年間火炭的日子氷消瓦解，鐵甬之家業於焉同歸，僅剩下一塊截棍的地方又找了受主，

頭痛

???

請即購服！

天字牌頭痛丹

獨售一味　鎮行卅年

立刻止痛　馬上舒適

功效神速　百發百中

藥性和平　男女咸宜

總發行所

上海百中堂藥房

法租界八仙橋敏體尼蔭路鈞福里

遷移墳墓者注意？

今於奉天市郊計劃界外距東陵十里小煙台奉撫汽車驛新開闢花園式之公墓利用依山帶水之天然風景加以人工建設又兼地勢寬濶交通便利而手續簡捷用費無多可稱為最經濟最美麗最安適之公墓欲知詳細請台駕敝事務所接洽或通詢簡章即呈

奉天市大西區大西街二段一二八號一（必良溝塘對過）

奉天慰靈園公墓事務所

南市場　國際劇場　GEKIJOO

四月七日　八日　九日　十日

明星公司偵探巨片

翡翠馬

顧蘭君　王微信　主演

滿映時報　一一一

下期預告　梁山伯祝英台

電話（二）一六二一番

奉天市中央大戲院

敦請滿名票全界馳名宿派馬鬚生

十一日晚場準演即星期五日

袁君竹銘　王　吳　君　法僑貴文

全部　側美案　借東風

借東風　說明　群英大會　蔣幹盜書　草船借箭　怒打黃蓋　周瑜觀風　孔明探病　南屏祭風

注意　演期只演四日

商埠大舞台

早場　九齡童　崔韻笙　鐵公雞　好鶴施政

晚場六時開演　筱九霄表演　第七本西遊記

注意近日　新排偉大佳劇

光明影院　城內鐘樓南勸業商場　電話四二一二八八號

今天兩大貢獻

特約明芳李劇團登台演技

李少芳　筱蘭芬　李淑玉

舞台　魏星五　王鳳山　朱特　王笑塵　李春生　李玉珍　孔硯雲　王君奎

明星　王君秋　王君岩　郭壽岩　竹秋影　李少泉　孔艷芬　吳喜昆　賈玉蘚　李敏生　劉德海　趙奇

十日　上天台

早場演頭本　楊乃武與小白菜　聯場演二本

海軍爆擊隊　東寶映畫會社出品　十一日公休　十二日照常演映

天光電影院

九日　十日　十一日　公演

興亞話劇團

全體男女演員卅餘名登台實演

第一次處女作

時代化的偉大偵探劇

編導　張啓勝

金禍

佈景偉大　服裝整齊　演員精湛　表演逼眞　機關奧妙　電光彩照　緊張熱烈　令人贊許

請注意　因該劇全廿二幕需四小時每日早晚兩次開演　早場午前十一時售票正午十二時開演　晚場午後五時售票晚六時開演

下期預告　珍珠塔　古裝巨片

CAPITOL THEATRE

華美公司新型趣片　明星公司精心攝製

濟公活佛

著名說部　莊諧百出・場場緊湊・幕幕精奇

流傳最廣　婦孺咸知滑稽趣情而且富有意識

公演日期　四日　五日　六日　七日　八日　九日　十日

夜壺可以救火　和尚治病氣煞醫生　覆水重收使宜淫婦　離奇怪誕使人眼花燎亂　神出鬼沒俱都是佛法無邊

加演啟民映畫

尤光照　龔稼農　蒙納　周起　主演

下期　滿映新片　運轉時來

注意！長短期優待券末日有效

雲閣電影院

九日　十日　十一日　十二日　十三日　十一日公休

續集　演

藝華公司古裝有聲歷史香艷趣情新片

三笑

李麗華　嚴化　韓蘭根　殷秀岑　關宏達　主演

加演子供滿洲七報

下期　濟公活佛

共益舞臺

新劇露佈　擇吉公演

十二眞人闘太子

本園特煩唐君韻室編導商湯歷史劇情離奇宮偉佳劇塲幕

緊張唱做繁重　文武代打唯一　精彩唐藝員心　血結晶大貢獻

有八大特色列下

一、三頭六臂現像　二、闖宮偉打遁已　三、翻天印之精彩　四、陽鏡打機闘　五、特別閉燒籠人　六、太極圖試殿洪　七、最流型鋤跳舞　八、岐山黎殿郊

請君注意　勿失良機　演期將近　請駕早臨　佳坐無多　免抱向偶

天樂大戲院　城內鐘樓南灰市　電話四二一八三

九日　十日　出演兩天

大觀影業公司出品

流浪的父親

許曼麗　姚萍　主演

加映滿映時報　啓民映畫

十一日休息　十二日起演

新版偵探聲片　翡翠馬

王府電影院

華美公司新型趣片　明星公司精心攝製

濟公活佛

著名說部　莊諧百出・場場緊湊・幕幕精奇

流傳最廣　婦孺咸知滑稽趣情而且富有意識

公演日期　四日　五日　六日　七日　八日　九日　十日

夜壺可以救火　和尚治病氣煞醫生　覆水重收使宜淫婦　離奇怪誕使人眼花燎亂　神出鬼沒俱都是佛法無邊

加演啟民映畫

尤光照　龔稼農　蒙納　周起　主演

下期　滿映新片　運轉時來

注意！長短期優待券末日有效